

Echo Montbéliard 2017

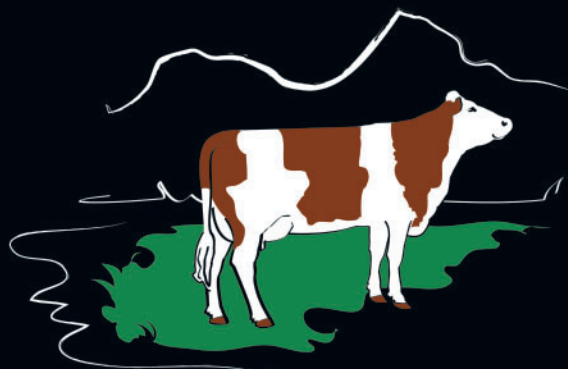

Montbéliarde des Savoie

**JOURNAL
D'INFORMATION
DES SYNDICATS
DES ÉLEVEURS
MONTBÉLIARDS
DES SAVOIE**



Les administrateurs des Syndicats Montbéliards

Syndicat de Haute-Savoie

Président

Florent DUCLOS GAEC LE CHAMPENOIS
Frangy 06 87 49 96 08
florent.duclos@hotmail.fr

Vice-Présidents

Yannick CARRIER GAEC Les FAVIERES
Evires 06 82 74 72 06
yannick.favieres@gmail.com

Pascal COLLOMB GAEC les CHATAIGNIERS
Cruseilles 06 61 44 44 01
colombpascal@hotmail.fr

Trésorier

Yohan VACHOUX GAEC La FERME de FERNOLLET
Arenthon 06 10 30 37 41
johann.vachoux@orange.fr

Secrétaire

Colette ROSSAT-MIGNOD GAEC Le CHERAN
Mâres 06 71 11 55 82

Autres Membres du Bureau

Mickaël BRUYERE GAEC LES SAVOIE
Rumilly 06 77 55 51 86

Damien FAURAX GAEC LACQUEMARD
Bassy 06 88 96 60 61

Nicolas GENOUD GAEC La FERME de BOVAGNE
La Balme de Sillingy 06 32 03 01 89
genoud.nicolas@orange.fr

Maxime MERMETY GAEC La FERME des CLAPPINS
Vaulx 06 03 52 03 39
dairyman74@hotmail.fr

Autres Membres du Conseil

Dominique BARRIOZ GAEC de JUSSY
Vallières 06 13 46 18 44
lydieperrin@orange.fr

Alain DELOCHE GAEC La FERME de la PASSION
Evires 04 50 68 05 76 - 06 99 82 70 36
fermelapassion@hotmail.fr

Basile DETURCHE GAEC La MEURAZ
Massongy 06 84 85 96 01

Yannick DUARTE GAEC Le Massif des Brasses
Bernard DUBOUCHET GAEC La BRISEE
Menthonnex en Bornes 07 62 62 46 47

Lionel GAVILLET GAEC Les CHAMPS FLEURIS
Marcellaz 06 61 51 95 93
gwenono@hotmail.fr

Alexandre GEROUDET GAEC du LEMAN
Chens/Léman 07 70 70 60 29

Célia JACQUET GAEC Elevage JACQUET
Cruseilles 06 85 39 51 06

Alban MAGNIN GAEC La ROUTE BLANCHE
Valleiry albanm@gmail.com

Yannick MERMIN GAEC Au COUCHER du SOLEIL
Jonzier 06 83 14 92 13
coucherdusoleil.marie-ange@orange.fr

Joël MICHOU GAEC des LACS
Champanges 06 76 84 91 30

Christian RANNARD GAEC Le Berceau Savoyard
La Roche sur Foron

Florent REY GAEC Le CHATEAU
Montagny les Lanches 06 18 14 70 90

Stéphane RIGOBERT GAEC Les CAPUCINES
Thorens Glières 06 86 24 87 73
patrick.rigobert0456@orange.fr

Frédéric ROLLIER GAEC La FERME de PAVY
Choisy 06 25 39 01 59
famille.rollier@sfr.fr

Claude TISSOT GAEC du CHENET
Les Ollières 06 60 29 24 08
s.tissot2@wanadoo.fr

Gilles VUARAMBON GAEC COMBASSERON
Villard/Boège 06 80 07 01 36

Syndicat de Savoie

Président

Thomas PERONNIER GAEC Du THIERS-PERONNIER
Belmont Tramonet 06 89 55 38 84
earl.du.thiers@wanadoo.fr

Vice-Présidents

Gérald BÉTRIX GAEC Les OURSONS
Saint Ours 06 18 71 01 64
geraldbetrix@Yahoo.fr

Frédéric DOMENGE GAEC De La CHATAIGNERAIE
La Biolle 06 26 57 52 61

Trésorier

Thierry DUMOULIN GAEC Les CHARDONS BLEUS
La Compôte en Bauges 06 30 26 81 56

Secrétaire

Adrien BARRIER GAEC De La FARCONNETIERE
St Christophe la Grotte 06 59 75 45 69
barrierad73@gmail.com

Autres Membres du Conseil

Christelle BOUVIER GAEC De SAINT CLAUDE
St Cassin 06 98 27 73 18

Anthony DAGAND GAEC des CHATAIGNERS
St-Ours anthonydagand@gmail.com

Adrien VIAL GAEC de la MARINIÈRE
Attignat-Oncin 06 73 85 70 17

Perrine COUTAZ GAEC La FERME D'ISOLA
Grésy/Aix 06 13 94 26 74
coutazperrine@hotmail.fr

Frédéric DANTIN Mérieux Trouet

Bruno DELOCHE GAEC du PLATEAU VERT
Grésy/Aix 06 64 90 89 87
delochemag@Yahoo.fr

Alain MATIEUX GAEC de BELLES COTES
St Ours 06 16 70 23 51
mathieuxalain@yahoo.fr

Lionel MIGUET GAEC du GRAND COLOMBIER
Aillon le Vieux

Florent QUAY GAEC des THEVENONS
La Biolle 06 13 57 00 84 / 06 21 69 22 53

Julien RIVOLLY GAEC du VILLARET
Coise

Alain VAGNON GAEC de BELLES COTES
La Bridoire 06 72 74 49 83

Christophe VEUILLET SCEA des FILS VEUILLET
Ayn 06 66 78 59 72
christophe.veuillet@orange.fr

Directeurs de la Publication : Maxime MERMETY & Thomas PERONNIER

Réalisation : Rémi ALLARD, Adrien BARRIER, Lydie BARRIOZ, Gérald BÉTRIX, Mickaël BRUYERE, Yannick CARRIER, François DELAVOET, Alain DELOCHE, Bruno DELOCHE, Mathieu ESCOT, Jean-François MERMAZ, Maxime MERMETY, Yannick MERMIN, Stéphane RIGOBERT, Frédéric ROLLIER, Michel TROTTET

Photo couverture : Maxime MERMETY

Maquette réalisée par Imprimerie Uberty-Jourdan

Impression sur papier recyclé : Uberty-Jourdan - Tirage : 1000 exemplaires

A votre avis...
Quel âge
a cette vache ?
Réponse en page 3 !



Editorial du Président

Alors que nous terminons l'écriture de ce nouvel Écho Montbéliard, une période de grand froid s'abat sur notre pays. Voilà donc un peu de lecture pour vous occuper au coin du feu.

Cette année encore, les rédacteurs des deux syndicats sont allés à la rencontre d'éleveurs pour vous faire connaître des gens, des passionnés, des idées, des façons de travailler... Cela permet une perpétuelle remise en question de ses petites habitudes. Remise en question essentielle à chacun pour avancer.

Comme d'habitude, vous retrouverez des résumés des expos et concours où les Savoyardes ont fait bonne figure. Cette année, on retiendra l'interdépartemental de la Roche sur Foron, où nombre d'éleveurs se sont retrouvés avec plaisir et fierté de présenter leurs meilleurs sujets. On félicitera tout particulièrement l'association des Verts Pâturages pour la parfaite organisation de cette fête de la Montbéliarde. On a pu apprécier lors de cette journée le fruit d'un élevage de qualité et du travail de sélection fait par des passionnés.

Avec la nouvelle réglementation européenne, l'année 2017 sera marquée par d'importants changements au niveau des organisations d'élevage et particulièrement la sélection des races. Espérons que les entreprises de sélection resteront unies derrière l'OS qui va devoir se transformer en une nouvelle association et que la Montbéliarde de tout horizon saura garder son identité.

Nous tenons à remercier le Conseil Savoie Mont-Blanc, le Crédit Agricole, les entreprises Philicot et Lely Center Saint Felix pour le soutien à la réalisation de cet ouvrage. Nous remercions également les éleveurs qui nous ont ouvert leur porte et nous vous souhaitons une bonne lecture.

Thomas PERONNIER

Président Syndicat Montbéliard 73

Florent DUCLOS

Président Syndicat Montbéliard 74

SOMMAIRE

Liste Administrateurs 74/73	P 2
Edito / Sommaire / Agenda	P 3
Swiss Expo	P 4
Journée Montbéliarde Sélection	P 5
Expo Umotest.....	P 6
AG 73	P 6
Visite au GAEC du Villaret.....	P 7
Elevage a plus de 300 de MP	P 8
En rouge et noire!.....	P 9
Concours Paris 2016.....	P 11
L'avenir est dans le pré	P 12
Promenade en Allemagne.....	P 13
Montbéliard Prestige	P 14
La Montbéliarde du Chablais.....	P 15
Poster des comices.....	P 17
Vente aux enchères de Poisy.....	P 18
Un voyage sans « haine »	P 18
Reportage chez Jérôme BICAND.....	P 19
Classement ISU	P 20-21
Rencontre avec Gérard JUILLET	P 22
Montbéliardes a 100 tonnes de lait	P 24
Article Crédit Agricole	P 24
Formation de juge.....	P 25
SPACE 2016 : National Montbéliard	P 26
Reportage au GAEC Le Collongeais.....	P 27
L'insémination par l'éleveur	P 28
Mots fléchés	P 29
Reportage GAEC du Grand Colombier.....	P 30
Les meilleures productrices de Savoie.....	P 32-33
La Montbéliarde gravée dans « La Roche »	P 34

Concours de pointage	P 35
Solution mots fléchés.....	P 35
EARL Les Périllats.....	P 36
La santé du pied	P 38
J'ai rêvé d'un gène.....	P 39

AGENDA

8/02 : AG syndicat 73

26/02 : Concours Général agricole à Paris

29/03 : AG syndicat 74 + élection miss

23/04 : Comice des Bauges au Chatelard

23-25/05 : Montbéliard Prestige

Courant septembre :

Vente aux enchères à Poisy

28-29/10 : Show Open Génisse à Dole (39)



SWISS' EXPO 2017

Roublarde réitère l'exploit 8 ans après... Hollywood Championne du pis...

Il y a des vaches à qui une grande carrière sur les podiums leur est promise. C'est le cas de Roublarde de l'élevage Rey Frères de Suisse.

En effet après son premier sacre en 2009, cette magnifique vache a de nouveau remporté le titre de grande championne de la Swiss'Expo.

Le jeudi 12 janvier dernier, avait lieu le concours Montbéliard de la Swiss'Expo.

C'est Yohann VACHOUX, éleveur haut savoyard qui a eu la lourde tâche de départager les 83 animaux en concours.

La Haute-Savoie était fortement représentée avec 10 animaux en concours qui étaient les suivants :

- Jouvencel (Hummer/Ugostar) du GAEC La Meuraz : 5^{ème} de section
- Joyeuse (Guisseny/enjy) et Heureuse (Alsama/Nikos) de la SCEA du Léman : toutes deux 6^{ème} de section
- Imira (Brink/Micmac) et Finesse (Triomphe/Osmium) du GAEC La Ferme de Follon : respectivement 2^{ème} et 4^{ème} de section

- Hardi (Extrafin/Micmac) du GAEC Les Chataigniers : 2^{ème} de section

- Homélie (Dribble/Oyama) du GAEC Le Massif des Brasses : 3^{ème} de section

- Hollywood (Ulemo/Confetti) du GAEC Les Chardonnerets : 1^{ère} de section

- Golde (Ulemo/Redon) du GAEC La Route Blanche : 4^{ème} de section

- Fabuleuse (Soja/Ova) du GAEC La Renaissance : 5^{ème} de section

Hollywood du GAEC Les Chardonnerets à Frangy, a quant à elle surclassé ses autres concurrentes tout d'abord dans sa section et ensuite pour le championnat du Pis.

La puissance de son ligament, son bloc arrière impressionnant et ses trayons idéalement placés et dimensionnés ont fait d'elle une championne du pis indiscutable.

Yannick CARRIER ■



Journée Montbéliarde Sélection

Le 19 mars dernier avait lieu la présentation de descendance « MONTBELIARDE – SELECTION ». Suite à l'incendie de Jura-Parc à Lons le Saunier, l'exposition fut organisée dans le futur bâtiment des vaches laitières du GAEC Nicollet à Saint-Maurice-Crillat.

Ce sont 82 vaches issues de 8 lignées différentes qui ont défilées devant les visiteurs.

Tout d'abord 3 lots de testage :

- FLING MS (Siméon ms/Milan ms) : il est fidèle aux caractéristiques morphologiques de sa famille, il transmet de la taille et de la longueur de corps. Ses filles présentent des mamelles bien attachées à l'avant et sans volume. Fling ms laisse des filles avec du taux protéique contrairement à son père (Siméon ms) et est utilisable sur génisses.
- FONCINE MS (Poète ms/Siméon ms) : comme son père il laisse une descendance qui manque de taille avec des pis biens attachés et sans volume. Ces filles excellent par la solidité de leurs aplombs et de leurs lignes de dos. Montbéliarde-Sélection compte sur les deux autres fils de Poète ms actuellement en testage pour amener la taille dans la lignée.
- DIPLOME MS (Savant ms/Jumbo ms) : le lot présente attiré l'attention des éleveurs par son homogénéité. Les qualités de bassin, de mamelle, de trayons et de puissance musculaire sont parfaitement transmises.

La matinée s'est poursuivie avec les descendance de services :

- SIMEON MS (Hugo ms/Uranium ms) : elles sont dotées d'une morphologie exceptionnelle surtout dans la taille, la largeur de poitrine et ses dimensions de bassin. Tout ça posé sur d'excellents membres. Les mamelles sont fonctionnelles et sans volumes. Siméon ms devra être accouplé sur des souches confirmées en taux.
- OLA MS (Fénix ms/Patrimoine) : sa descendance bien dans le type Montbéliard transmet du corps, des bons bassins, de l'aptitude bouchère et des mamelles avec peu de développement. Lors de son utilisation veillez à le réserver à des vaches produisant beaucoup de protéine et de gras.
- TENNIS MS (Golf ms/Calais ms) : des vaches qui manquent de taille avec des bassins trop inclinés et un taux protéique faible. Mais il a pour lui d'apporter des trayons courts, de la puissance, une traite rapide et des fonctionnels très positifs.
- BILBAO MS (Nickel ms/Laser ms) : ce taureau est le fruit d'un accouplement consanguin. Les trois animaux présents laissaient apparaître des corps moyens, des bassins étroits, de très bon aplombs et des pis à l'équilibre plus prononcé sur l'avant.
- ALICANT MS (Milan ms/Laser ms) : mis en avant par MS depuis 4 ans ce lot de service était très attendu du public. Au cours des discussions que nous avons eu entre éleveurs au cours de la journée, les avis étaient positifs sur les qualités morphologiques

des filles d'Alicant ms. Elles sont normales en taille avec des flancs profonds, les bassins sont larges et bien établis. Elles sont aussi pourvues d'une bonne musculature. Les aplombs ne présentent pas de défauts tout comme les mamelles qui sont bien attachées avec des trayons courts et bien implantés. Dans la pratique elles apporteront du lait, du taux protéique, du taux butyreux et un nombre de cellules bas. Il a le profil d'un taureau « complet » qui peut satisfaire un maximum d'élevages dans la diversité de systèmes que connaît la Montbéliarde aujourd'hui.

Peu avant le repas, un défilé de vaches et primipares d'« élite » nous a permis d'apprécier la qualité et la diversité de la génétique MS.

L'après-midi fut consacré à la désignation des championnes par le juge M. Joël Myotte-Duquet éleveur à Montlebon dans le Doubs.

Dans la classe espoir INVASION (Rappel ms/Hugo ms) du GAEC Cattin à Chapelle d'huin (25) réalise le doublé championnat et meilleure mamelle. Cette exploitation se distinguera quelques minutes plus tard avec la vache HALLOWEEN (Alicant ms/sn) qui remporte le championnat jeune, accompagnée sur le podium par HEUREUSE (Siméon ms/Socrate jb) désignée meilleur mamelle jeune et qui vient de l'EARL des Chazeaux à Censeau (39).

Chez les adultes FANETTE (Ola ms/Micmac) rentre dans son élevage GAEC des Violettes à Villers sous Chalamont (25) avec le titre de meilleure mamelle. Quand au prix de championnat le juge accorda ses faveurs à ESCALE (Alicant ms/Siméon ms) qui fait la fierté des associés du GAEC Bosne à Mont sur Monnet (39) propriétaire de cette belle lauréate.

Malgré un lieu et une structure inhabituels pour ce genre d'événement, le public et la qualité des animaux étaient bien présents. Félicitations aux organisateurs et aux bénévoles pour la réussite de cette journée.

L'édition 2017 est fixée au jeudi 2 mars à l'école d'agriculture de Levier dans le Doubs.

Michel TROTTET ■



ESCALE (Alicant MS/Siméon MS), championne adulte

Expo UMOTEST

25^{ème} édition

L'expo Umotest 2016 s'est tenue dans la hall de micropolis de Besançon le mercredi 3 février. Une fois encore Umotest a su attirer les foules pour sa journée de promotion des derniers taureaux. Plusieurs milliers de passionnés venus de France et d'ailleurs ont fait le déplacement pour assister au show. Comme chacun a pu le constater sur son exploitation, la diversité de taureaux proposés est très conséquente depuis quelques années. On a donc logiquement retrouvé cette diversité dans les animaux exposés lors de cette journée.

On retrouvait un grand nombre de taureaux génomiques représentés par une ou deux filles sélectionnées parmi les toutes premières vèlées. Un choix pour lequel on pourrait presque reprocher la volonté à tout prix de présenter la première fille de tel ou tel taureau attendu. En l'occurrence pour un ou deux sujet, cela n'était pas forcément le plus judicieux en termes de qualité d'animaux.

Parmi les plus jeunes taureaux présentés, on retrouvait des filles de Guisseny, Guiluxe, Golestan, Fraser, Faya, Goldoni, Ferrand, Faucigny, Fadil, Fusionnel. Au milieu de toutes ces jeunes primipares, on avait le plaisir de retrouver Ignorance, une Fuzzy/Ralban du Gaec la Meuraz.

Parmi les filles de taureaux génomiques, le lot de Felindra s'est particulièrement fait remarquer pour la qualité de leur pis. Du côté des descendantes de taureaux confirmés, nous trouvions des filles de Cargo, Crasat, Dolley. Un lot de Bourgueil, taureau attendu pour sa morphologie, affichait des productions d'un très bon niveau.

Autre lot à s'être fait particulièrement remarquer, les filles de Brink. Elles sont très complètes, dotées de très bons blocs arrières de mamelle.

Il y avait également un lot d'animaux travaillés dans le schéma de sélection. On y retrouvait Fury, une

Ugostar/Redon du Gaec Le Chenet. Elle est la mère de deux taureaux diffusés par Umotest, Idao (un fils de Felindra) et Intermezo (un fils de Brink).

Côté concours, c'est Jean-Loïc BLANCHAIS, éleveur dans l'ouest de la France, qui officiait. Il a désigné Hemione (Faucigny/Triomphe) du Gaec Cussac-Fouillet, championne de la journée. Dans le trio final, elle était en concurrence avec une fille d'Urocher et de Felindra.

Umotest a surpris son public pour l'élection de la meilleure mamelle. En effet, le juge avait à désigner ses trois favorites. Mais ensuite, c'était aux spectateurs de voter par SMS afin d'élire la meilleure mamelle du concours. Les trois prétendantes étaient des filles de Golestan, Felindra ainsi que Dolley. Cette dernière n'était autre que Hutopie, championne de l'expo 2015. On notera la présence de notre Savoyarde, Ignorance dans le lot des dix retenues pour la mamelle. La favorite du public pour la mamelle fut Ideale, une Felindra/Triomphe du Gaec des Champs dans la Loire.

Thomas PERONIER ■

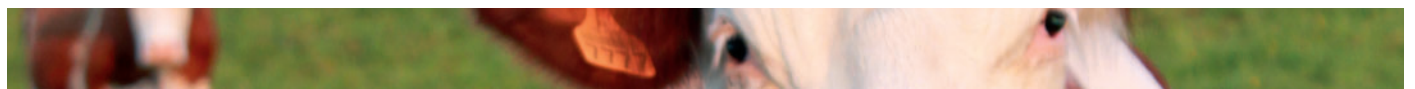

Assemblée générale du syndicat de la Savoie

L'assemblée générale du syndicat Montbéliard de la Savoie s'est tenue le 15 mars 2016 à Cois, en combe de Savoie. Cette date trop tardive en saison n'a pas permis de rassembler le public espéré sur notre département.

La lecture du rapport d'activité a permis de se remémorer les événements au cours de l'année écoulée suivi du bilan financier.

Ensuite, c'est le technicien de race, François DELAVOET qui a pris la parole pour nous faire un point sur l'adhésion collective en Savoie à l'organisme de sélection. Il a dressé un bilan de ce qui a été fait en termes de collecte de données par le pointage.

Il a fait de nombreux parallèles avec l'élevage Haut-Savoyard qui est en adhésion collective depuis une dizaine d'années. Cela permet d'espérer un bel avenir de la Montbéliarde en Savoie.

Il a terminé par lister les animaux aux valeurs génétiques les plus intéressantes du département prouvant ainsi qu'il y a de la génétique dans tous les élevages; qu'ils soient régulièrement sur les concours ou pas. C'est maintenant, à nous éleveurs, de travailler ces souches avec les moyens technologiques à notre disposition aujourd'hui, afin de faire progresser nos élevages et leur rentabilité.

Thomas PERONIER ■

Visite au GAEC du Villaret

Après le repas au restaurant, nous nous sommes rendus au GAEC du Villaret, exploitation de Julien RIVOLLY, nouveau membre du syndicat. Son exploitation se situe à Coise, petite commune de 1000 habitants située en Combe de Savoie à mi-distance entre Chambéry et Albertville. On y trouve 3 exploitations mixtes alliant vaches laitières et allaitantes.

Le Gaec est composé de 5 associés, André, Patrice, Hubert et Vincent Fournier ainsi que Julien. D'abord installé sur l'exploitation de son père, il s'est ensuite associé au Gaec en 2009.

L'exploitation travaille aujourd'hui 290 ha et élève un peu plus de 360 animaux. L'atelier principal constitué d'une centaine de vaches laitières ainsi que les génisses de renouvellement se situe au lieu-dit Villaret à Coise. Ils élèvent également sur d'autres sites 35 mères charolaises croisées limousines.

Le bâtiment des vaches laitières date de 1982. Il a été agrandi jusqu'en 2013 pour atteindre 96 places de logettes. Les vaches sont uniquement sur lisier, raclé ou sur caillebotis. Les tarées et génisses se trouvent sur aire paillée. Le bâtiment est équipé d'une salle de traite 2x6 en épi.



Une complémentation simplifiée

Les laitières sont conduites en zéro pâturage à cause du manque de surface près du bâtiment. On trouve des maisons riveraines très près. L'affouragement en herbe verte est donc pratiqué. Ils fauchent des prairies semées pour apporter un fourrage frais de qualité. Le foin, exclusivement rentré en balles rondes, est donné aux vaches à l'aide d'une mélangeuse.

L'été, en plus de l'herbe, du foin et du regain sont mélangés dans le bol et distribué une fois par jour. Les concentrés sont tous distribués au DAC. Ceux-ci sont équipés de porte pour éviter le vol entre les animaux. Les vaches reçoivent 5 kg d'un mélange orge, triticales et maïs produit et moulu sur l'exploitation. Elles sont complétementées par un mélange de tourteaux de soja (70 %) et colza (30 %), à hauteur d'environ 3 kg.

L'hiver, la mélangeuse est composée de foin, de regain, d'ensilage d'épi de maïs et du mélange de tourteaux. Les vaches ont aussi au DAC du mélange fermier de céréales et du tourteau. Les éleveurs travaillent toute l'année avec le même mélange de protéine. Les

vaches fortes productrices ne bénéficient pas d'une VL du commerce mais leur quantité de céréales et complément azotés attribuées au DAC sont augmentées. Cette conduite de la complémentation simplifiée permet un niveau de production de 7700 kg/vl/an à 41 de TB et 34 de TP.

Chaque année, une trentaine de génisses de renouvellement sont élevées. Elles sont allaitées au « milk bar » jusqu'à 3 mois environ. Avant le sevrage, elles reçoivent une VL fermière. Ensuite, elles sont conduites en ration mélangées avec du foin, de l'épi ou du mélange de céréales suivant l'époque de l'année et un peu de tourteau. Durant la saison estivale, les génisses de plus de 8 mois sont à la pâture. Elles vèlent le plus souvent à l'âge de 3 ans.



Le sexé au service du produit viande

Julien pratique un tri important sur la voie femelle lors de ses choix d'accouplements. Il se base sur les performances des animaux et celles des mères pour ses génisses à inséminer. L'année passée, il a effectué des génotypages mais a été déçu car il n'a reçu que très peu de résultats sur la trentaine effectués. Il privilégie tout d'abord la production et la vitesse de traite. La morphologie et le tempérament viennent ensuite dans ses critères de sélection.

Une vache a particulièrement marqué Julien et répondait très bien à ses critères de sélection, il s'agit de Vanille, une fille de Mesagrons au fort niveau de production et avec beaucoup de gabarit. Cette vache n'est plus dans le troupeau mais il cherche particulièrement à élever sur ses filles. Aujourd'hui, il a Gnole, une Sir sur Vanille qui a produit lors de sa deuxième lactation 9500 kg de lait à 40.2 de TB et 33.3 de TP. En toute fin de première lactation, Herbe (Triomphe/Mesagrons) a déjà produit en 305 jours 8200 kg de lait à 40.1 de TB et 32.4 de TP. Ces deux vaches sont gestantes de doses sexées.

Son lot de génisses en âge d'être inséminés est trié en deux: un lot est croisé avec le taureau limousin de l'exploitation et l'autre lot inséminé en majorité en sexé.

Les vaches laitières subissent le même tri, 1/3 est inséminé en sexé, 1/3 en conventionnel et le dernier tiers en charolais. Les vaches accouplées en race pure

qui ne sont pas fécondées à la deuxième insémination sont systématiquement faites en charolais par la suite. Les veaux mâles sont vendus à environ 3 semaines. Le grand nombre de veaux croisés permet d'avoir un produit veau très intéressant. Les femelles croisées sont gardées. Elles sont élevées comme les génisses de renouvellement la première année et ensuite mises au pâturage l'été et nourrit de foin et d'enrubannage l'hiver. Elles sont vendues grasses à des bouchers du secteur, cela représente près d'une vingtaine de génisses par an.

Voilà une exploitation qui sait, avec simplicité, mettre à profit les outils technologiques à sa disposition aujourd'hui comme le sexage. Tout cela dans le but d'améliorer sa rentabilité à court terme par une augmentation du produit viande et à plus long terme par l'amélioration des qualités génétiques du troupeau.

Thomas PERONNIER ■

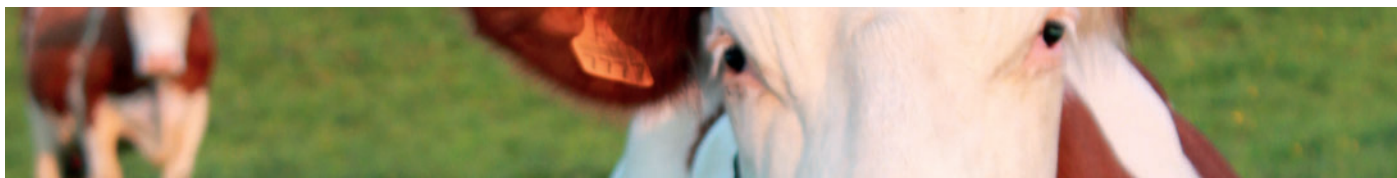

Elevage à plus de 300 kg de MP

Cette année, 218 élevages ont atteint les 300 kg de matière protéique produite (160 élevages l'année dernière et 120 il y a 2 ans). Ces chiffres nous démontrent que la Montbéliarde est une race capable d'allier une forte production laitière sans pour autant délaissier les taux!!!

Le GAEC CHENE dans l'Ain retrouve la première place de ce classement (11 297 kg de lait à 38 de TB et 33,5 de TP) après l'avoir laissé l'an passé à M. Maurice RACCURT (2^{ème} cette année avec 11 027 kg à 35,9 de TB et 34,3 de TP)

En ce qui concerne les Savoie, 19 élevages se sont distingués :

Rang	Elevage	Dépt	Commune	Nb VL	MP	Lait	TP	TB
10	GAEC L' Ancolie	74	Groisy	88,1	345,1	10209	33,8	37,2
15	GAEC Le Salève	74	Beaumont	101,7	340,3	10374	32,8	37,7
19	GAEC Les Prèles Chatelain	74	Bassy	61,3	338	10089	33,5	35,9
36	GAEC Le Champenois	74	Frangy	140,6	329,8	9963	33,1	36,5
58	GAEC La Ferme de Follon	74	Copponex	90	320,6	9373	34,2	38,9
74	GAEC du Pré Lachat	74	Bassy	117,9	317,8	9572	33,2	38,3
87	GAEC Les Chardons Bleus	73	La Compote	43,5	314,9	9235	34,1	38,3
106	GAEC Le Chéran	74	Mures	94,1	312,4	8950	34,9	38,2
115	GAEC La Ferme de Pavy	74	Choisy	91,5	310,8	9564	32,5	37,6
125	GAEC du Plateau Vert	73	Grésy sur Aix	51,2	310,2	9096	34,1	34,7
128	GAEC Delanuire	74	Vaulx	50	309,8	9331	33,2	40,1
136	EARL La Pallaz Morand	74	Charvonnex	64,3	308,9	9333	33,1	38,5
143	GAEC Les Acacias	73	Avressieux	75,7	307,9	8900	34,6	39,2
187	GAEC Les Favières Carrier	74	Evires	62,6	303,4	9003	33,7	37,5
191	GAEC des Thevenons	73	Albens	106,7	303,1	9020	33,6	38,9
192	GAEC La Ferme de Bovagne	74	La Balme de Sillingy	86,4	303	9046	33,5	37,3
196	EARL Les Perillats Ancrenaz	74	Contamine Sur Arve	43,6	302,8	8880	34,1	37,2
204	GAEC Terre Bergère	73	Champagneux	64,8	301,8	8824	34,2	36,8
211	GAEC Le Chaudron	74	Boussy	83,3	300,7	8617	34,9	38,2

Yannick CARRIER ■

En Rouge et Noir !

Bienvenue au GAEC la Ferme de la Ville chez la famille BORNENS à Usinens dans le canton de Seyssel. C'est un GAEC de type familial composé de la maman Maryse et des trois enfants: Jean-Baptiste, Benoit et Cécile, ainsi que d'un salarié à mi-temps qui est présent une semaine sur deux sur l'exploitation.

Ils ont un quota fermier de 600 000 L de lait transformé en Tomme de Savoie. Leur production est vendue à différents grossistes dont le principal est la Coopérative de Thônes; également dans plusieurs magasins de proximité et un point de vente se trouve à la ferme. Ils ont également un quota laitier de 160 000 L livré aux Fermiers Savoyards à Frangy.

Le GAEC exploite une surface de 225 ha composée de 80 ha de céréales dont 30 ha de maïs, 22 ha de blé, 16 ha d'orge et 12 ha de colza; 35 ha de Prairie Naturelle; 30 ha de Luzerne pure et 60 ha de Prairie Temporaire (mélange suisse).

Le troupeau est constitué de 85 VL et leur suite de races Montbéliarde et Prim'Holstein. La moyenne d'étable de la dernière campagne laitière est 8800 L de lait à 36.7 de TB et 32 de TP.

Le troupeau est nourri à la mélangeuse avec pour ration de base durant la période Hivernale:

- Foin grossier de Prairie Naturelle en bottes rondes: 5 kg
- Foin de séchoir de luzerne: 2,5 kg
- Foin de séchoir de Prairie Temporaire: 5 kg
- Ensilage d'épis de maïs: 12 kg
- Tourteau 38 avec 2 points d'urée: 2 kg
- Mélasse de canne: 1,2 kg
- Minéraux 8-20: 250 g

Cette ration de base est équilibrée pour une production de 28 kg de lait. A partir de 30 kg de lait un complément est distribué au robot:

- Pour les Montbéliardes: -1 kg de VL 23
- 2 kg de tourteau (70/30 soja/colza) à 42 de protéine
- Pour les Prim'Holstein: -1 kg de VL 23
- 1,5 kg de tourteau (70/30 soja/colza) à 42 de protéines

Retour aux sources ?

Historiquement le troupeau était constitué à 100 % de Prim'Holstein; avec à sa tête un passionné de génétique, le père qui n'est autre que Paul BORNENS. Il était président du syndicat Prim'Holstein de la Haute Savoie. Il s'est toujours battu pour défendre sa race et à juste titre pour qu'elle puisse rester dans l'IGP Tomme de Savoie.



Jean-Baptiste et Benoit

Suite à un changement annoncé dans la réglementation de l'IGP Tomme de Savoie par rapport aux races autorisées, la famille BORNENS a choisi d'anticiper en introduisant des Montbéliardes dans leur troupeau début 2015. Le décret annonce que chaque atelier de production fermière devra avoir d'ici 2025, 75 % de Montbéliardes ou de races locales dans son troupeau.

Le Gaec a longuement réfléchi pour savoir quelle solution prendre face à cette problématique technico-économique. A savoir quitter l'IGP et partir en lait standard ou rester et s'adapter au nouveau décret.

De cette réflexion le Gaec a fait le choix de rester en IGP et de continuer à introduire des Montbéliardes. Sur ces entres faits une opportunité s'est présentée. Une exploitation voisine qui envisageait d'arrêter s'est associée au Gaec. Cette arrivée a apporté de nouvelles Montbéliardes qui ont confortées la décision de développer cette nouvelle race au sein de leur troupeau. Grâce à la réalisation de ce nouveau projet, l'introduction de Montbéliardes à été moins perçue comme une contrainte. Humainement changer de race pour des éleveurs ayant un bon niveau génétique est un moment dur à passer psychologiquement.

Des achats ont été également effectués en débutant par l'acquisition de veaux femelles et de génisses prêtes qui n'ont pas tous été très concluants (génisses vêlant à 3 bouts). Puis des vaches dans d'autres départements ont été achetées. Celles-ci venant parfois d'exploitation entravée, elles ont eu du mal à s'adapter au bâtiment. Ces achats ont eu un impact financier assez important sur l'exploitation.

Donc fin 2015 déjà 22 Montbéliardes étaient présentes sur l'exploitation. Le volume de lait supplémentaire à produire à engendrer l'installation d'un deuxième robot et un agrandissement des bâtiments d'élevage. Durant l'année 2016 de nouveaux achats de Montbéliardes ont été effectués chez des éleveurs de la Haute Savoie ainsi que dans l'Ain (suite à une cessation d'activité). Mais dans l'avenir suivant leurs besoins la famille BORNENS pense axer ses achats sur des Montbéliardes SAVOYARDES.

Car pour nos éleveurs leur souci majeur est d'arriver aux 75 % de Montbéliardes en 2025 en passant par plusieurs paliers qui ont été mis en place par le décret:

- En 2018 ils devront avoir de 25 à 30 % de Montbéliarde dans leur troupeau
- En 2022 ils devront avoir de 50 % de Montbéliarde dans leur troupeau

En Rouge et Noire ! (suite)



Cécile et Maryse à la fabrication

Depuis deux ans avec le recul et l'introduction de Montbéliardes dans leur troupeau et ce malgré la contrainte des points positifs en sont ressortis :

- Une amélioration au niveau du TP donc du rendement fromager
- Une diminution des leucocytes
- Une meilleure fertilité
- Une meilleure reprise d'état corporel après le vêlage
- Dans leur système de traite robotisée la Montbéliarde est plus gourmande et donc augmente son nombre de fréquentation au robot ce qui permet un gain de productivité

Toujours en comparant les deux races les éleveurs ont constaté quelques différences un peu moins positives sur notre race de prédilection :

- Plus de difficulté à manipuler en contention
- Plus douillette (lorsqu'il y a une boiterie)
- En cas de soucis de santé elle est moins persistante dans sa production laitière
- Moins réactive au changement de ration (dans les deux sens)
- Une production laitière moins élevée

Malgré la contrainte du changement de race et avec tous les impacts économiques et humains que cela engendre sur l'exploitation, la famille BORNENS ne regrette pas d'avoir franchi le pas par rapport à la réglementation et fera tout pour œuvrer à la réussite de la race Montbéliarde dans leur troupeau. A nous aussi éleveurs Montbéliards de les épauler dans la génétique Montbéliarde.

En espérant que les enfants arrivent à atteindre le niveau génétique Montbéliard de leur père à la fin des années 70. A cette époque la première génisse contrôlée à 40 kg de lait venait de chez la famille BORNENS.

Nous remercions la famille BORNENS pour l'accueil et le temps qu'elle nous a consacré pour élaborer cet article qui a été très constructif. Elle nous a fait partager ses soucis et sa passion d'éleveur.

Lydie BARRIOZ et Frédéric ROLLIER ■

Prenez un nouveau départ !



Depuis 2004 le Lely Center de St Félix accompagne les éleveurs des Savoie. Aujourd'hui, nous vous accompagnons également sur les projets d'automatisation dans vos élevages de l'Ain, la Saône & Loire, l'Isère, le Rhône et le Jura.

Votre satisfaction, Notre préoccupation.

Contactez-nous au 09.66.88.85.26
ou 07.89.82.66.02



EVOLVE.

www.lely.com

innovators in agriculture

Concours Paris 2016

En 2016, douze vaches de la région Rhône-Alpes ont fait le voyage pour représenter la race montbéliarde.

Parmi elles :

Classement des vaches de Savoie :

- HELLO-KITTY (TRIOMPHE/REDON) 1^{ère} lactation
5^{ème} de section EARL DES GRANGES 73
- FULL-BEAUTY (RALBAN/MICMAC) 3^{ème} lactation
3^{ème} de section JACQUET YVES 74
- EURASIE (RALBAN/MICMAC) 4^{ème} lactation
3^{ème} de section GAEC LA FERME DE FOLLON 74

Le concours Montbéliard a eu lieu le 28 février et c'est le juge PERRODIN Nicolas, venant du Jura, qui a eu la lourde tâche de départager les 39 concurrentes de la race.

Classement Rhône-Alpes :

- INGRID
1^{ère} de section GAEC DE BELLE CROIX 42
- INVASION
3^{ème} de section GAEC DE L'ETANG DE FOISSIAT 01
- HELLO-KITTY
5^{ème} de section EARL DES GRANGES 73

- HIRONDELLE
2^{ème} de section EARL DETERNAN 38
- HERBAGÈRE
3^{ème} de section GAEC DU GIROUX 01
- GRAVIÈRE
2^{ème} de section GAEC DU PETIT DOMAINE 42
- FULL-BEAUTY
3^{ème} de section JACQUET YVES 74
- FAUCILLE
4^{ème} de section GAEC BENNATO 01
- FÉE
7^{ème} de section GAEC DES GENETS 01
- ÉCRITURE
1^{ère} de section GAEC DE SARAPIN 38
- EURASIE
3^{ème} de section GAEC LA FERME DE FOLLON 74
- ALALÉE
1^{ère} de section GAEC DU PETIT PONT 69
Egalement meilleure laitière et championne adulte

Célia JACQUET ■



Maxime GUIAVARC'H au licol d'Eurasie



FULL-BEAUTY



Merci à Philippe MAÎTRE et à l'ensemble de l'O.S Montbéliarde pour leur aide auprès des Syndicats, que ce soit sur les concours ou les infos raciales pour l'Écho Montbéliard. Merci aux administrateurs O.S qui se mobilisent pour l'intérêt de l'élevage et des éleveurs.

L'avenir est dans le pré

Inter-régional à Chalon-sur-Saône

Chaque année, à Chalon-sur-Saône (71), un salon ouvre ses portes au grand public. Il s'appelle « L'avenir est dans le pré » et a pour but de faire découvrir l'agriculture d'aujourd'hui ainsi que les produits locaux. Ce salon est également animé par des concours d'animaux de différentes espèces et de différentes races. Pour 2016, le syndicat Montbéliard de Saône-et-Loire, a décidé d'inviter la région Rhône-Alpes-Auvergne. Environ 70 Montbéliardes ont donc concouru, provenant de l'Ain, Loire, Puy-de-Dôme, Rhône, Saône-et-Loire, Savoie et de Haute-Savoie.

Les Savoie ont été représentées par treize animaux: Intrépide (Félintra/Ugostar) et Fajitas (SantonJB/Nikos) du GAEC Le Chênet (74), Ibéria (Félintra/Urocher) et Guenille (Triomphe/Négociar) du GAEC Le Champenois (74), Hollywood (Ulémo/Confetti) et Griffone (Redon/Nikos) du GAEC Les Chardonnerets (74), Habile (Urocher/Redon) du GAEC Pré Lachat (74), Hardi (Extrafin/Micmac) du GAEC Les Châtaigniers (74), Haltère (Triomphe/Masolino) du GAEC Le Salève (74), Fiesta (Urbaniste/Micmac) du GAEC le Massif des Brasses (74), Ignorance (Fuzzy/Ralban) du GAEC La Meuraz (74), Friandise (Redon/

Nikos) du GAEC Les Oursons (73) et Framboise (Redon/Higgins) de Alain Mathieux (73).

Les animaux étaient d'excellente qualité puisque cinq d'entre eux ont terminé sur le podium lors de leur section: Fiesta (1^{ère}), Griffone (3^{ème}), Framboise (2^{ème}), Hardi (2^{ème}) et Hollywood (2^{ème}). Les qualités au niveau des mamelles étaient également au rendez-vous. Intrépide, Fajitas, Griffone et Hollywood ont été désignées Meilleure Mamelles de leur section. Les deux vaches présentées par le GAEC Les Chardonnerets ont continué leurs ascensions. Griffone a remporté le prix de Meilleure Mamelles Adulte et Hollywood celui de Meilleure Mamelles Jeune, puis celui de Grande Mamelles.

Les Savoie se sont également illustrées en remportant le prix du Meilleur Lot composé de Habile, Guenille, Hollywood et Fiesta.

Nous remercions l'équipe de « L'avenir est dans le pré » ainsi que le Syndicat Montbéliard de la Saône-et-Loire pour leur invitation, leur accueil et leur organisation parfaite.

Gérald BETRIX ■

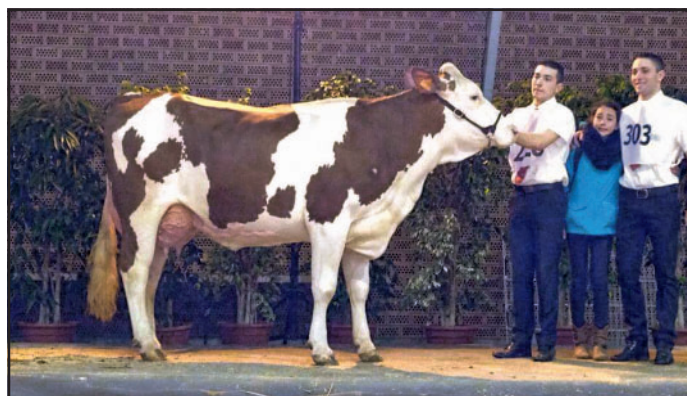

Le meilleur lot composé de quatre vaches de Haute-Savoie. Hollywood sacrée Grande Mamelles du concours.



Jérémy et Victor ont plusieurs points en commun...

Primo : la famille... puisqu'ils sont cousins !

Secundo : un goût prononcé pour la Montbéliarde !

Tertio : ils ont appris la génétique avec Gilles VUARAMBON !

Jérémy est maintenant installé au GAEC Combasseron à Villard sur Boège. Il est associé depuis janvier 2017 à Gilles VUARAMBON, (administrateur du Syndicat MO 74). Jérémy a été 7 ans salarié chez Gilles auparavant. Jérémy est venu à l'agriculture grâce à son père qui bien que boucher de profession est un passionné et à toujours eu une vingtaine de vaches. La « passion du lait » est venue naturellement après différents stages (collège, lycée...) puis celle de la génétique Montbéliarde avec Gilles. Jérémy aimerait à l'avenir s'investir dans la race. Il a

déjà tenté une fois son agrément de juge...

Quand à Victor, c'est avec son oncle que le goût pour l'agriculture est apparu. Après un BEP à Cruseilles et un BAC Pro au lycée des Sardières, c'est dans l'Ain à Viriat qu'il s'est installé. Il est éleveur avec son frère avec une cinquantaine de laitières. C'est aussi avec Gilles pendant ses formations chez lui qu'il est devenu un « mordu » de la race.

Ils ont été tous les deux en Allemagne à la découverte de structures laitières importantes. Voilà le récit et quelques chiffres de leur promenade en Allemagne.

Promenade en Allemagne

Les chiffres à la ferme GUT HOHEN LUCKOW
managé par Martin MOOS

2 500 vaches laitières + 1 000 sur un autre site

5 500 ha

105 salariés dont 32 pour l'atelier Lait

28 millions de litres/an (entre 70 000 et 80 000 l par jour)

40 kg de moyenne par vache

21 mois l'âge moyen au premier vêlage

2.8 % de mortalité

3 bâtiment de 240 m*37 m*par 13 de haut

2 km à parcourir pour les VL les plus éloignées pour aller et revenir de la traite

Présentation rapide

L'exploitation est un ancien kolkoz repris par un investisseur privé qui investit dans l'agriculture mais aussi dans la méthanisation et les éoliennes

Martin MOOS manage le personnel autour du troupeau laitier.

La traite

la salle de traite (2*20) est en service 23/24 en comptant 2 traites par jour. Les vaches sont séparées en lot de 250 pour mieux gérer les débuts et fins de lactations et évité de faire trop attendre à la traite (maxi 3/4 d'heure/lot)

Le parage est fait 2 fois par an (au tarissement et a 110 jours après vêlage) (1 pareur embaucher à l'année).

Fécondité fertilité

Toutes les vaches sont inséminées avant 78 jours

Objectif 50 VL/confirmées pleine par semaine

Alimentation

2 fois par jour le matin

1er repas à 3h30 le matin le second 4h après

4h pour nourrir 4 000 animaux

TMF (Transion Management Facilities)

La visite de l'exploitation passe obligatoirement par le bâtiment conçu par Martin.

Ce bâtiment héberge les vaches du tarissement au vêlage

la période « clé »

Le bâtiment est composé de la pouponnière, de 450 places (taries, fraîches, v.l malades, génisses à terme), de boîte de vêlage chauffé et une salle de traite 2 fois 12.



La salle de traite permet de traire toutes les VL qui ne vont pas au tank (les fraîches sont trait trois fois par jour) sans faire perdre la cadence à la salle de traite de l'autre bâtiment

Il sert aussi à faire passer les taries tous les jours afin de vérifier qu'il n'y est pas de problèmes particulier et afin de faire « bouger » les vaches taries qui est un plus selon Martin pour éviter les maladies métaboliques ou musculaire après vêlage.

Les boîtes de vêlage sont lavés, et désinfectés après chaque vêlage

Les protocoles sont très stricts. Les veaux suivent eux aussi un plan très strict.

Les veaux sont sondés maximum 30 minutes après vêlage avec 4 L, ils reçoivent à nouveau 2 Litre après 12h (ils sont à ce moment-là dans des couveuses chauffées et désinfectées)

VISITE DE CHEZ ARENT HUMMEL

Les chiffres

1 600 VL

800 ha en propriété

1 100 ha en tout

1 roto 50 places plus une salle de traite 2*16 pour les transitions et malades

25 salariés

31.4 L de moyenne

1 méthaniseur en location

Présentation rapide

Arent HUMMEL est un Hollandais qui est arrivé en Allemagne du nord en 1993, il reprend un ancien kolkoze à ce moment-là.

Il a fait évoluer son exploitation pour devenir ce qu'elle est aujourd'hui

Conclusion

Ce voyage organisé par le magazine PLM (production Laitière Moderne) a été pour nous l'occasion de nous faire un avis et une ouverture d'esprit sur ces exploitations de grande taille.

Nous avons pu voir à quel point le management et la technicité font bon ménage. Les protocoles mis en place à cette échelle avec rigueur sont la clé de la réussite. Le travail effectué par les salariés relève du travail d'usine car chacun a sa tâche bien précise

Et le résultat est bel et bien là.

Les Allemands ne sont pas choqués comme en France par ces exploitations de grande taille car les Kolkozos étaient déjà de grosses exploitations à leurs époques.

En demandant à nos deux hôtes leurs visions de l'agriculture Française, ils nous ont tous les deux répondu que les tailles d'exploitations allaient évoluer pour aller jusqu'à 200 laitières ou après 1 000 qui sont selon eux les chiffres « qui vont bien » pour les exploitations laitières...

Jeremy DECORZENT et Victor GURLIAT ■

Montbéliard Prestige

FULL BEAUTY et FIESTA confirment au Prestige

Le concours « Montbéliard Prestige 2016 » réunissait du 3 au 5 mai, lors de la foire comtoise, la fine fleur de la race montbéliarde. Avec près de 200 animaux, le juge unique Jean-Michel CUSSAC, éleveur dans le Cantal, a selon ses mots « prix son pied » à départager ces animaux.

Le concours a débuté le mercredi après-midi par la catégorie des jeunes. **Griffone** (Redon/Nikos) et **Hollywood** (Ulemo/Confetti), du GAEC les Chardonnerets(74) ainsi que **Gaspésie** (Virtuel JB/Pernan) au GAEC les Capucines(74) défendaient les couleurs des Savoie. Hollywood (qui fut sacrée quelques jours plutôt Grande mamelle de l'inter régional à Chalon sur Saône) remporta le 1^{er} prix de section et tout comme Gaspésie meilleure mamelle de section. Nous retrouvons donc nos 2 Savoyardes pour l'élection de la meilleure mamelle jeune, qui fut remportée par Gapstar (Urbaniste/Micmac) du GAEC Gutknecht(70), mais Hollywood ne démérita pas en se classant réserve.

En soirée à eu lieu le concours de la catégorie adulte. **Full Beauty** (Ralban/Micmac) à M. Jacquet Yves (74), **Fiesta** (Urbaniste/Micmac) au GAEC le Massif des Brasses (74) et **Famille** (Coconuts/Masolino) au GAEC la Ferme de Follon (74), se sont retrouvées dans la même section (le « groupe de la mort » selon les dires du juge en faisant allusion à l'Euro 2016).

Elles se sont classées respectivement 2^{ème}, 3^{ème} et 4^{ème} de section derrière la célèbre **Finesse VR** (Micmac/Lecuyer) du GAEC Vivieroché (70). Pour le prix de meilleure mamelle adulte, Fiesta et Full Beauty sont revenues sur le ring, après un long moment d'hésitation à tournicoter autour des 5 finalistes, le juge désigna Fiesta meilleure mamelle adultes pour ses nombreuses qualités.

En ce qui concerne le championnat il a été remporté par la vache de Haute-Saône, mais quelle joie de voir Full Beauty finir juste derrière et être désignée réserve championne adulte.

Le lendemain à eu lieu le concours espoir avec: Inoui (Sir/Masolino) au GAEC du Thiers(73), Isidjet (Ulemo/Nikos) du GAEC les Chardonnerets (74), Hongrie (Urocher/Milan) du GAEC les Favières(74) et Haltère (Triomphe/Masolino) au GAEC le Salève(74). Ces 4 animaux n'ont pas démérité mais vu la qualité et le nombre de concurrentes, elles n'ont pas su tirer leur épingle du jeu.

Un grand bravo à tous les élevages des Savoie ayant participé et su préparer leurs animaux au top de leur forme, et merci à tous les éleveurs ayant inscrits des animaux qui n'ont pas eu la joie de pouvoir participer à cet événement!

Stéphane RIGOBERT et Yannick CARRIER ■



Full Beauty (réserve championne adulte) avec à ses « commandes » Célia JACQUET !

Fiesta (meilleure mamelle adulte) avec au licol Yannick Duarte !

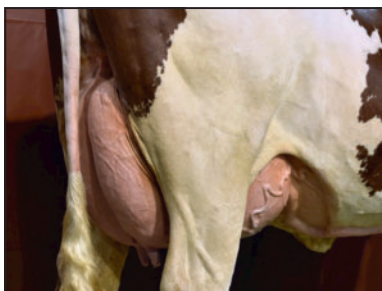

La Montbéliarde du Chablais

Dans le nord de la Haute-Savoie, au cœur du Chablais, l'élevage laitier est très développé, et la montbéliarde très présente.

Vous voici en haut de Thonon, sur le plateau de Gavot, à Vinzier, chez M. Daniel Nicoud.



**Galinette issue d'une très bonne famille de vaches :
Fille de Urbaniste/Redon/Lecuyer/Jorquin/Canari.
ISU : 171, Lait : +1021, MO : +117 et Mamelle : +119
Suite à une collecte avec ESPRIT J.B., un mâle et une
femelle sont nés.**

Vinzier est une petite commune, d'une surface de 400 ha, dont seulement 200 ha sont agricoles. Avec 11 exploitations, toutes assez groupées vers le village, on peut penser que les terrains sont prisés, et surtout les parcelles de pâture des laitières.

Daniel Nicoud a 61 ans, mais il raisonne comme un jeune. Il a toujours été, et reste un fervent défenseur du progrès dans l'élevage, la sélection mais aussi le développement de la production fourragère. Bien que n'ayant pas de suite prévue sur la ferme, son côté dynamique l'a conduit à investir encore récemment dans la réfection et l'amélioration de son séchage en grange.



Une fille de Guyon MS

L'exploitation de Daniel compte 67 ha, dans un rayon de 5 km. Une petite quinzaine sont à proximité pour la pâture des laitières. À l'automne, ces dernières font jusqu'à 2,5 km de routes goudronnées pour pâturer les dernières repousses.

Ici, nous sommes à 920 m d'altitude. Les hivers sont froids et enneigés.

La SAU est toute en herbe, mais la moitié est en

prairies temporaires, dans un souci d'optimisation, que ce soit pour la quantité ou la qualité des fourrages. Ces dernières sont renouvelées tous les 4 ou 5 ans, avec des mélanges OH 330 ou OH 340. Les terres sont labourées à l'automne et, si possible, le semis est effectué dès le 15 mars. À la levée, les adventices sont maîtrisées avec un mélange Gratil/Tropotone.

En croisière, les prairies reçoivent 20 à 30 T de fumier (stocké en bout de champ) par hectare, et deux apports dans l'été d'Azomag 24 ou 26, pour 30U d'azote chacun.

Le purin est plutôt utilisé pour les pâtures, qui reçoivent du 0/10/15 à raison de 300 kg/ha.

Il faut signaler que les phytos sont très limités, car le seul traitement anti-rumex consiste en l'application d'Allié en pied par pied. C'est fastidieux, mais très efficace. Preuve en est l'absence de rumex dans les prairies.



GENCIVE, fille de ULEMO

Les prés de fauche sont exploités à raison de 3 à 4 coupes par an. Et même à 920 m d'altitude, du fait de la qualité des prairies et de leur conduite optimale, la première coupe a commencé le 3 mai en 2016.

Environ 120 T de fourrage sont vendus chaque année, en bottes rondes, voir même livrés directement à l'autochargeuse.

Les laitières de M. Nicoud pâturent jour et nuit, en système tournant rationné au fil, dans un souci d'optimisation de l'offre d'herbe. Il y a hersage des bouses ou broyage des refus dès que nécessaire. Mais aussi et surtout alternance fauche-pâture autant que possible.

Toutes les génisses vont en alpage, dès 6 mois, à Vacheresse, où elles montent jusqu'à 1200 m. Les prêtes vont à Morzine.

Sur le plateau, les pullulations de campagnols sont fréquentes. Daniel est un piégeur assidu, avec plus de 40 pièges achetés à l'origine. Le but est avant tout de limiter les dégâts sur les parcelles de pâture des laitières.

Le troupeau est de race montbéliarde. Quand il s'est installé, Daniel avait des abondances, qui ont été remplacées par des holstein rouge, principalement pour des raisons de productivité. Seules les quelques meilleures abondances sont restées, et leurs descendantes sont toujours dans le troupeau (5 vaches aujourd'hui). À la révision du décret reblochon en 1989, les holstein ont été remplacées par des montbéliardes achetées.

La Montbéliarde du Chablais (suite)

Le bâtiment est modernisé, avec 44 places de vaches laitières en tête à tête, en attaches canadiennes, avec DAC mobile, postes de traite sur rail, avec décrochage automatique. Une troisième rangée sert pour les petites génisses. Les plus grosses sont en aire paillée. Et le foin des laitières est séché en grange au dessus. Actuellement, M. Nicoud a en moyenne 37 vaches laitières et 50 à 60 génisses. 18 à 20 femelles sont élevées par an, et quelques-unes sont vendues pour traire. Elles vèlent à 28/30 mois.

La production laitière était de 309 000 l l'an passé, pour 8 300 l/vl de moyenne économique.

C'est assez remarquable dans un système traditionnel où règne la simplicité. Et l'économique va avec, car la moyenne corrigée est de 7 580 l. En effet, seuls 1 200 kg de concentrés sont distribués par vache et par an, avec 6 kg maxi par jour. Et rien de très sophistiqué: 4 kg maxi de céréales broyées mises en bouchons et 2 kg maxi de VL 24.

Ces résultats remarquables sont le fruit des efforts faits sur les fourrages, mais aussi de la valeur génétique du troupeau.

Depuis cette année, toutes les génisses sont génotypées.

Daniel Nicoud utilise les meilleurs taureaux. Des génomiques, bien sûr, mais aussi des confirmés, voir même des anciens, s'ils sont excellents. Cet hiver, 4 vaches sont prévues avec Triomphe

Les taureaux sont en grande partie Umotest, mais Esprit JB et Flash JB ont été commandés l'an passé. Et Jombrik JB, Linao JB, Jamical JB et Jiteuf JB sont utilisés cette année.

La génétique Montbéliarde Sélection est également présente depuis 2016 dans le troupeau. En effet, cet été, Daniel voulait faire plus de lait dès fin juin, date de la fin de l'écrêtement. Il a donc pensé à acheter quelques génisses. N'en trouvant pas localement, il s'est souvenu de l'offre d'un technicien MS. Ce sont donc 5 génisses MS qui ont intégré le troupeau. Elles sont de qualité, avec beaucoup de solidité, des bonnes mamelles sans volume et de bons trayons. La production n'est pas en reste, puisque la meilleure (fille de Guyon MS) a commencé à 30 kg, et la moins

haute a vèlé à 22 kg, mais les fait toujours 6 mois après.

Ce qui frappe dans le troupeau, parmi les nombreuses qualités des animaux, c'est la qualité des aplombs. Il n'y a pas un mauvais jarret ou un paturon moyen. Et malgré des productions remarquables, les mamelles sont très bonnes, et sont en relation avec les objectifs de l'éleveur.

Deux lignées ressortent du troupeau.

Tout d'abord, Gencive, une très bonne fille d'Ulemo, qui a une fille d'Idrolic samée à 145 pts d'ISU (elle est 15*/400 filles du taureau).

Et surtout Galinette, qui vient d'une souche achetée chez le beau-père de Daniel, M. François Mermaz, à Margencel.

Pédigrée de Galinette, fille de Doucette

Urbaniste/Redon/Lécuyer/Jorquin/Canari/Tartars/Martien/Bal/Rosli

Doucette, la Redon, produit plus de 10 000 l chaque année. Elle est indexée à 161 pts d'ISU et presque 1 000 en lait.

Elle a :

- Frisquette, une fille de Sir, qui est très bonne en lait et en mamelle.
- Indiscrète, une Urbaniste, pleine soeur de Galinette, génotypée à 116 pts, - 400 en lait. Et cela se traduit dans les faits par sa piètre performance de production.
- Galinette (Urbaniste), qui est génotypée à 177 pts d'ISU, a produit plus de 12 000 kg en deuxième lactation.

Une très belle vache, très bonne sur tous les postes, avec un corps exceptionnel. Elle a été transplantée avec Esprit JB.

Pour conclure cette visite chez Daniel Nicoud, je dirai qu'il fait la démonstration qu'on peut être performant en production, en résultats économiques, tout en restant dans le cadre d'une production fromagère de tradition.

Responsabilité :

Daniel Nicoud est président de la coopérative Gavot-Val d'abondance. Elle regroupe 50 producteurs pour un volume de 7.8 millions de litres de lait, dont 5.5 en reblochon, et le reste en abondance. Tous les producteurs reblochon sont en double DI. Aujourd'hui, Lactalis collecte 5 millions de litres, Chabert le reste. La coop a également la fruitière de la Chapelle d'Abondance, qui fabrique 700 000 l par an, et a un magasin de 600 000 € de chiffre d'affaires. La coop Gavot Val d'Abondance mène actuellement un projet de création d'un atelier de fabrication, qui sera co-financé par la communauté de communes.

Alain DELOCHE ■

Daniel NICOUD et son salarié, **Adam FAVRE-ROCHEX** dont les parents sont agriculteurs au GAEC «Pic de la Corne» à Abondance



Poster des comices



DANSEUSE (Redon-Oxalin)
Grande championne Rumilly 2016
EARL Les Granges à Albens



ENIGME (Ralban-Torgal-Induvi)
Championne Adulte en Chartreuse
GAEC La farconnetière



IMIRA (Brink-Urbaniste)
Championne Espoir La Roche 2016
GAEC La Ferme de Follon



FINESSE (Triomphe-Osmium-Micmac)
Grande Championne La Roche 2016
GAEC La Ferme de Follon



GAILLARDE (Ulemo-Skippy JB)
Championne Jeune Comice Vallée
Verte Vallée du Giffre
GAEC Combasseron



FORTUNE (Urocher-Nikos)
au GAEC Deslacs (Famille Michoux)
championne adulte à Champanges



GUENILLE (Triomphe-Negociar)
Championne jeune La Roche 2016
GAEC Le Champenois



HAÏTIENNE (Ulemo-Oxalin)
Grande Championne La Bathie 2016
GAEC La Ferme de Pavy à Choisy



HELITE (Ulemo-Tilleul JB)
Championne adulte et mamelle adulte
Vallée du Giffre Vallée Verte
GAEC Combasseron



IMPULSION (Fraser-Cortil)
Meilleure mamelle Espoir La Roche
GAEC Au Pied du Salève à Vovray



HEIKEN (Triomphe-Oxalin)
1ère de section La Roche
GAEC Le berceau Savoyard.

Vente aux enchères de Poisy

La vente aux enchères du Syndicat s'est tenue le mercredi 28 septembre au Centre d'Élevage de POISY. Une vente qui a encore attiré du monde, et qui est une réussite en termes de rencontres. Au niveau de la vente en elle-même, sa réussite varie beaucoup en fonction du contexte: prix du lait sur les autres départements, année « laitière » ou non, export, etc...



Pour que la vente se pérennise, le Syndicat se doit (et se devra!) d'être irréprochable dans le choix des animaux qui sont proposés aux éleveurs.

Mettre un animal à la vente aux enchères, c'est proposer du « bon » pour que d'autres éleveurs repartent avec des animaux dont la qualité est à la hauteur de la race Montbéliarde.

Nous remercions Eleveurs des Savoie pour le soutien à cette journée et Jean François MERMAZ pour son intervention (voir article dans ce magazine). Nous remercions également Willy QUIRON-BLONDIN, Cédric CASTANET, François DELAVOET et Mathieu ESCOT pour leur aide.

Maxime MERMÉTY ■

Anthony PARENT et MAQUITA qu'il a acheté à la vente 2016!

Une fille de HARNAY samée à 140 points d'ISU, proposée à la vente par le GAEC « Les Chardonnerets ». Anthony est salarié agricole dans l'Albanais. Il présente régulièrement (et avec succès) des Montbéliardes en concours !

Un voyage sans « haine »

Noix, une petite Montbéliarde qui est **Née** en **Novembre** par une **Nuit Noire** près de **Nances**, rêve d'un voyage vers **Nouméa**! Une **None** lui conseille de ne pas **Naviguer** seule. En passant par **Novalaise**, elle **Noue** une relation avec **Noisette**, une petite Hérens qu'elle voit à travers la **Niolle**. La mangeuse de **Narcisse** préfère aller au **Nébraska**, mais n'est pas **Nageuse** pour un sou! En se repérant à **Neptune**, elles laissent alors la **Neige** derrière elles en direction de **Nice**. Elles y croisent **Nabilla**, une génisse un peu **Nunuche** et pas trop **Naturelle**, avec sa **Nuisette Nacrée** de marque **Naf-Naf**! **Noisette** et **Noix** sentent un peu moins le **Nocibé** et n'aiment pas beaucoup cette **Nouille** qui **Nargue** la **Nuée Niçoise**.

Elles hésitent...

- Dit-nous **Nabilla**, où trouver une **Nageoire** géante?
- Pfffff, pour faire quoi? Jouer à la Grenouille à raie **Nette**?

Elles décident de remonter vers les Savoie, où la **Nature Nordique** les rend belles **Naturellement**! **Noisette** fait **NiouiNinon** de la tête quand on lui demande si l'aventure l'a **Navrée**, et **Noix** se moque bien de n'avoir pas atteint Lincoln ou **New-York**. Ce qu'elles veulent, c'est vivre sans **Nervosité**. La plus **Noiraude** des deux sait bien que sa **Narine** la guidera vers un alpage où on ne l'a prendra plus jamais pour une **Nulle**! Un alpage vers la Croix du **Nivolet** si possible! C'est là-bas qu'à lieu chaque année la remise du concours du prix **Nobelfleur**!

A cette occasion c'est un peu le **Nirvana** pour elles... avec ou sans **Nutella** d'ailleurs! Ces deux-là aiment la vie et le **No-Stress**... et font la **Narration** de leur voyage sans **Nostalgie** en le résumant ainsi...

« Sans **N**, on s' **M** plus facilement! »

D'après une inspiration de
Nalain, Nthomas, Nagali, Nruno,
Nérald, Nydie, Nréderic et Naxime.
@Neuvecelle.Studios

Reportage chez Jérôme BICAND

Une vocation...deux passions

L'EARL du Petit Marais est une exploitation un peu atypique de l'Albanais. Jérôme BICAND y conduit seul un troupeau de 40 laitières produisant 260 000 litres de lait IGP. Jusque-là rien d'anormal, sauf que depuis quelques années, Jérôme élève en parallèle des vaches un peu bagarreuses.

Jérôme s'est installé en 2008 avec son oncle, qui avait un troupeau lait et un troupeau viande. Depuis l'exploitation a été scindée, Jérôme gardant le troupeau lait et son oncle le troupeau viande. Le troupeau lait était alors majoritairement de race Montbéliarde, en saillie naturelle à l'aide d'un taureau limousin. N'ayant pas la main-d'œuvre ni les bâtiments pour élever, Jérôme a fait le choix de continuer quasiment sans faire d'élevage. Seules quelques génisses issues de vaches pleines achetées à l'extérieur sont gardées. Jérôme a horreur de faire partir un veau femelle montbéliarde pour l'engraissement. Souvent il contacte l'ancien propriétaire de la mère pour proposer le veau.

Malgré le fait de ne pas élever, Jérôme est bien connu des syndicats Montbéliards. Depuis 2009, il termine régulièrement 1^{er} au concours départemental de pointage en race montbéliarde. Cet autodidacte du pointage a même représenté par deux fois la Savoie à la finale de Paris. De plus depuis sa création en 2013, Jérôme est toujours présent à la vente aux enchères de Poisy. Il y a acheté 13 vaches et 4 génisses en 4 années. Aujourd'hui 1/3 de son troupeau provient de cette vente! Etant en entravée avec un système assez extensif, Jérôme a son type de vaches bien défini: il aime les vaches de taille moyenne, épaisse, avec de bons aplombs et une bonne mamelle.



Evasion, illustre tout à fait ce type de vaches. Elle avait été achetée à la vente de 2015, prête du quatrième veau. Cette Ralban/Micmac provenant du GAEC le Château Vieux semble avoir encore de beaux jours devant elle!

Depuis début 2016, Jérôme n'a plus de taureau et insémine lui-même en charolais. Si le vendeur d'une de ses vaches le lui demande, Jérôme fait inséminer volontiers par la coopérative « Éleveur des Savoie » en Montbéliard sexé.

L'EARL du Petit Marais est donc une exploitation assez banale à première vue, si Jérôme n'avait pas attrapé un virus, comme il le dit lui-même!

En effet c'est lors d'une balade avec ses parents étant adolescent qu'il tomba sous le charme des vaches Hérens. Cette passion ne l'a plus jamais quitté depuis. C'est en 2006 pour ses 20 ans que son oncle lui a offert son 1^{er} veau Hérens, nommé Bulle. Après quelques animaux élevés et quelques achats, le troupeau Hérens compte aujourd'hui 5 vaches, 2 génisses et 1 mâle d'un an. C'est le 1^{er} troupeau Hérens de l'albanais.

Jérôme participe régulièrement aux combats organisés sur les Savoie (Villy le Bouveret, Arenthon, Chamousset, St Pierre de chartreuse, Chamonix, St Nicolas de Macherin). Chaque concours rassemble 90 à 100 animaux. Voici quelques résultats:

Grenade (fille de Bulle) a été reine des génisses à 2.5 ans à Chamousset en 2014

Tania (achetée génisse prête en Suisse), a été reine de 3^e catégorie à Chamousset en 2014

Au début du concours, les vaches sont classées par catégorie, les + de quatre ans sont pesées. Voici les catégories:

Veau de moins d'un an, génisson d'un à deux ans, génisse gestante de moins de 3 ans, primipare de moins de quatre ans, 1^{re} catégorie (vaches de + de quatre ans les plus lourdes), 2^e catégorie, 3^e catégorie (vaches de plus de quatre ans les plus légères)

Toutes les vaches participant au concours doivent être gestante de plus de quatre mois, ceci pour éviter les problèmes de kystes qui pourraient accentuer l'agressivité.

Jérôme achète ses doses Hérens à « Suisse génétique ». Il pourrait aussi en acheter en Italie, mais il préfère les taureaux Suisses, qui ont sélectionné davantage sur le combat et la morphologie, que leur homologues Italiens, qui ont plutôt sélectionné sur le lait et la mamelle. Il a intégré la commission d'orientation de la race Hérens, pour effectuer le choix des doses importées en France. Cette année ce sera des doses de 4 taureaux Suisses et 2 Italiens. Il a aussi participé cet hiver à l'élaboration d'une grille de pointage pour indexer des taureaux français. Qui sait, un taureau natif de la Biolle apparaîtra peut-être sur un catalogue Hérens!

Mickaël BRUYERE ■



Le classement sur l'ISU

NOM	Commune	VL	ISU moyen	Consanguinité
EARL LES SAVOIES-BRUYERE	RUMILLY	70	125,6	5,7
GAEC LES PRELES-CHATELAIN	BASSY	62	124,4	5,9
GAEC LA FERME DE FOLLON	COPPONEX	119	124,0	6,1
GAEC LE VERNAY	HAUTEVILLE SUR FIER	67	123,6	5,7
EARL LES PERILLATS-ANCRENAZ	CONTAMINE SUR ARVE	43	123,2	5,7
GAEC DE COMBASSERON	VILLARD SUR BOEGE	90	123,1	6
GAEC DES THEVENONS	ALBENS	111	122,1	5,9
DELORME FRANCOIS	CHOISY	32	121,9	6,1
GAEC LE CHENET	LES OLLIERES	88	121,4	5,8
GAEC LES CHARDONS BLEUS	LA COMPOTE	50	121,2	6,7
GAEC LA SABAUDIA	VALLOIRE	16	121	5,4
GAEC LE CHATEAU	MASSINGY	78	121,0	5,5
GAEC LA FERME DE PAVY	CHOISY	102	120,9	5,5
GAEC DELANUIRE -DUNOYER YANNIC	VAULX	54	120,9	5,7
EARL LA FERME SUR LA COTE	ST JULIEN EN GENEV.-THAIRY	47	120,7	5,6
GAEC LE CHAMPENOIS	FRANGY	167	120,7	6,2
GAEC LES CHARDONNERETS	FRANGY	92	120,6	5,7
EARL L'ETEROIR	VAULX	51	120,6	5,8
GAEC LES MORGES DEBROISE	ST EUSEBE	79	120,4	6,3
GAEC LES CAPUCINES	THORENS GLIERES	126	120,4	5,7
MUGNIER ROGER	ALBENS	24	120,3	6,6
GAEC LA MEURAZ	MASSONGY	114	120,1	5,7
GAEC LA DENT D'OCHE-BARATHAY	VINZIER	42	120,0	5,2
GAEC LE CHERAN	MURES	98	119,9	5,6
DUTRUEL DENIS	FETERNES	15	119,9	4,8
GAEC LA CHAUMIERE-ROGUET	PERS JUSSY	54	119,9	4,7
GAEC LA PATIOLAZ	ST FERREOL	74	119,9	5,2
GAEC LA FERME DES CLAPPINS	VAULX	113	119,8	5,5
GAEC HUMILLY D_AMONT	VIRY	67	119,8	5,3
GAEC DU THIERS PERONNIER	BELMONT TRAMONET	66	119,7	5,5
PETIT ROULET RENE	BELLECOMBE EN BAUGES	13	119,3	6,2
GAEC LE MASSIF DES BRASSES	BOGEVE	75	119,3	5,5
EARL DES FILLIARDS	GRESY SUR AIX	56	119,3	5,6
GAEC LE CHATEAU VIEUX	ALLONZIER LA CAILLE-AVREGN	84	119,2	5,4
EARL D ORLYE	ALBENS	32	119,2	5
GAEC LA FERME D ISOLA	GRESY SUR AIX	58	119,1	6
GAEC DU PLATEAU VERT	GRESY SUR AIX	59	119	5,7
EARL LA CROIX	MARIGNY ST MARCEL	39	118,9	5,1
CENTRE D'ELEVAGE DE POISY LUCI	POISY	52	118,7	6,1
GAEC LE VEDELLOU	CERNEX	77	118,5	5,6
GAEC FOUINET	VOVRAY EN BORNES	105	118,4	5,3
GAEC LES CONTAMINES	LARRINGES	34	118,4	5
EARL CHAMPTALLON	AILLON LE JEUNE	25	118,3	6
GAEC LA TOUFFIERE	ST MARTIN BELLEVUE	60	118,2	5,7
LA CHARBONNIERE	AVIERNOZ	40	118,0	4,9
GAEC FERME DE LA VILLE-BORNENS	USINENS	18	117,9	5
SCEA FERME CHEZ COQUET	PRESILLY	55	117,9	5,6
GAEC DE BEAUMONT	VEREL DE MONTBEL	70	117,8	5,8
EARL LA PALLAZ-MORAND BERNARD	CHARVONNEX	62	117,6	4,8
GAEC EN HAUT DE LA FRUITIERE	CHOISY	57	117,6	5,1
GRUFFAZ MARC	DESINGY	48	117,6	5,1
EARL LE BARON	DESINGY	26	117,5	6
GAEC BORNAVIN-DURET MICHEL	MENTHONNEX EN BORNES	114	117,4	5,7
GAEC LA FERME DE LA MOTTE	THORENS GLIERES	94	117,3	5,5
GAEC LES CHENEVYS	PRESILLY	9	117,2	3,8
EARL LA CHEVECHE-PINGET ALAIN	LA BALME DE SILLINGY	44	117,2	5,4
GAEC L_ETANG DE BEAUMONT	BLOYE	56	117,2	5,4
GAEC DE FREYDIERE	CHATEAUNEUF	47	117,2	5,2
GAEC L'ANCOLIE	GROISY	95	117,2	5,4
LA FERME DE BORNALONGY	THUSY	107	117,0	5,2
GAEC CLEMENT	MOYE	64	117	4,6
GAEC LA FERME DE FERNOLET	ST PIERRE-ST MAURICE-PASS.	60	116,9	4,9
SCEA DU LEMAN	CHEN SUR LEMAN	189	116,8	5,4
GAEC DU MARAIS	YENNE	62	116,8	6
GAEC DU PRE LACHAT	BASSY	93	116,8	5,5
EARL LES CYCLAMENS	ARITH	13	116,7	4,5
GAEC DU HOUX FLEURI	ST GERMAIN LA CHAMBOTTE	55	116,4	5,4

NOM
GAEC AU COUCHER DU SOLEIL
GAEC LES CHAMPS FLEURIS
GAEC LA FERME DE BOVAGNE
BRET CHRISTOPHE
GAEC DE L ESPERANCE
GAEC LES MUGUETS-RANNARD PAUL
EARL DE LA CASSINE
EARL DE JUSSY
SCEA DES FILS VEUILLET
GAEC LES TULIPES
GAEC DE ROSSANE
EARL LE CLOS
GAEC DE LA PLESSE
GACHET LOUISE
LES TOURTERELLES
GAEC DE L ARSOLIERE
EARL DES GRANGES
GAEC LA FERME DU PRE LUISON
GAEC LA FERME DU CHATEAU
GAEC LES FAYARDS
GAEC LE BERCEAU SAVOYARD
GAEC LOU BARTELEU
DUPARC LAURENT
GAEC LA FERME DES VALNOIX
GAEC LA BISE NOIRE
GAEC BEMOL-BERTHET-MOLLAZ
GAEC LES ACACIAS
GAEC DES PREIANTS
EARL LA FERME DE TANAY
GAEC LES EPARIS
GAEC DE LA CLUSE
GAEC DE GUBIN
GAEC LA RENAISSANCE
GAEC LE SALEVE
GAEC LES HERMONES-CADDOUX
GAEC DU COUCOU
EARL MAIRE
GAEC FARAUDET-MONGELLAZ MICHEL
GAEC DE L ARVEZAN
GAEC DE LA FARCONNETIERE
GAEC DE L AVENIR
EARL CHEVALLAY
BARBIER JEAN-MARC
SCEA DES ALOUETTES
GAEC LE BOSQUET-BOIS CLAUDE
JANIN JEAN LUC
GAEC LE TILLEUL
GAEC DU MONNARD
GAEC AU PIED DU SALEVE
GAEC LES CHATAIGNIERS
GAEC LES DEUX VALLEES
GAEC MONT PELLY-TERRIER ANDRE
GAEC LE BOURGEAU
GAEC LE CHAUDRON
BOSSUS DANIEL
GAEC LEVIVIER
PERRISSOUD SAMUEL
GAEC LES BOIS CHARDON
JACQUIER LAURENE
GAEC LE MARAIS-CADDOUX MICHEL
GAEC LES LIBELLULES
GAEC BELLEFONTAINE-DEROBERT
GAEC LA MOTTE
PARIAT JEAN PIERRE
GAEC DE LOBLAZ
PETIT GERARD
JACQUET YVES

des Cheptels des Savoie

Commune	VL	ISU moyen	Consanguinité	NOM	Commune	VL	ISU moyen	Consanguinité
JONZIER EPAGNY	93	116,3	5,1	EARL LE CLERGEON	MOYE	59	113,5	4,8
MARCELLAZ EN FAUCIGNY	106	116,3	5,1	GAEC LA ROCHE PARNALE	LA ROCHE SUR FORON	12	113,4	4,7
LA BALME DE SILLINGY	86	116,3	5,6	GAEC DE SCIONDAZ	CHAPEIRY	109	113,4	5,2
GERBAIX	40	116,3	5,5	GAEC LA FEE VERTE	ETERCY	45	113,3	5,1
PUGNY CHATENOD	77	116,3	5,6	GAEC LEVUACHE-TORNIER	VULBENS	42	113,3	4,6
CHENE EN SEMINE	48	116,3	5	SAINT MARCEL PIERRE	ST FELIX	23	113,3	4,8
FRANCIN	36	116,2	5,7	GAEC LE MONT DES PRINCES	DROISY	57	113,3	5,2
VALLIERES	42	116,1	5,8	EARL LES VINCENTS	ST PAUL SUR YENNE	41	113,2	4,9
NANCES	69	116,1	5,4	GAEC CAP 13	TRAIZE	47	113,1	5
DESINGY	45	116,0	5,4	EARL LE CHAMP DE LA CURE	FEIGERES	78	113,1	5,7
LE CHATELARD	44	116,0	5,1	GAEC SAVOIE GASCOGNE	MARIN	64	113,1	4,9
MERY	49	115,9	6,3	EARL DE MOIRON	FAUCIGNY	33	113,0	4,8
ST OFFENGE DESSOUS	80	115,9	4,9	GAEC DES CHENAIES	MEYRIEUX TROUET	97	113,0	5,4
PUYGROS	21	115,9	5,5	GAEC DE LA PIERRE	MARIGNY ST MARCEL	66	113,0	4,4
VAULX	61	115,9	5,3	GAEC LA FERME DE LA BLANGELEE	CLERMONT	2	113	4,3
MOGNARD	76	115,8	5,8	GAEC LE CHAHUSSON	SILLINGY	88	112,9	4,9
ALBENS	61	115,7	5,8	GAEC DE RETORNET	ST FRANC	32	112,9	5,3
CHAUMONT	66	115,6	5,4	GAEC LE CLATIVAN	RIVIERE ENVERSE	42	112,8	5,3
MONTAGNY LES LANCHES	76	115,6	5	SCEA LES PRES JACQUEMINS	POISY	56	112,8	5,3
LA ROCHE SUR FORON	24	115,5	3,7	GAEC DE ROGNEY	GRUFFY	37	112,8	5
LA ROCHE SUR FORON	83	115,5	5,3	GAEC LES HAUTS D ARVEY	PUYGROS	46	112,7	5,2
DEMI QUARTIER	21	115,4	4,8	GAEC POIL ET LAINE	LES OLLIERES	34	112,7	6,3
VERS	23	115,4	5,1	GAEC DU VIEUX CHENE	ST CASSIN	24	112,7	6
LA CHAPELLE BLANCHE	43	115,4	6,1	GAEC LA FERME DE LA BAUCHE	ST EUSTACHE	69	112,7	5,2
CHESSENZA	60	115,4	5,1	EARL LA FERME CHATELAIN	PUYGROS	11	112,6	5,6
FRANGY	76	115,3	5,4	EARL GRANGE NEUVE-GRANDJACQUES	DOMANCY	24	112,6	5,3
AVRESSIEUX	66	115,3	5,6	GAEC DES LAURIERS	ROCHEFORT	62	112,5	5,2
ST GERMAIN LA CHAMBOTTE	70	115,3	5,3	COTTAREL GILLES	ST PIERRE D ALVEY	11	112,5	3,9
USINENS	35	115,3	5,5	GAEC CHAINE BLANCHE-PEGUET	ARBUSIGNY	56	112,4	5,4
SEYNOD - BALMONT - VIEUGY	64	115,2	5,4	GAEC LA FERME DE BORNETTE	MENTHONNEX EN BORNES	132	112,3	4,9
MONTCEL	17	115,2	4,5	GAEC LE SAUTY-DEMOLIS PATRICK	ARBUSIGNY	57	112,2	5,3
DOMESSIN	45	115,2	5,4	PINGET PHILIPPE	BOGEVE	14	112,2	4,2
SAVIGNY	91	115,1	5,1	GAEC DES VERNAIS-DUMONT	DOUVAINE	34	112,2	4,7
BEAUMONT	102	115,1	5	GAEC DE LA CROIX BLEUE	GROISY	8	112,1	3,9
ORCIER	53	115,1	4,7	BELLEMIN NOEL GILBERT	AYN	18	112,1	5,5
LES DESERTS	24	114,9	4,8	GAEC LE GRAND CLOS	ANDILLY	63	112,1	4,8
JUVIGNY	25	114,9	4,8	EARL LA CANEBIERE	MOYE	39	112,1	5,2
MURES	67	114,9	5	GAEC LES FAVIERES-CARRIER H	EVIRE	66	112,1	5,1
STE MARIE D ALVEY	65	114,9	5,7	GAEC LO VARDIAFS	VILLY LE PELLOUX	43	112,1	5,1
ST CHRISTOPHE	63	114,8	4,8	GAEC MONTRAILLANT	LA CHAPELLE BLANCHE	41	112,1	4,8
MASSINGY	149	114,7	5,1	DUBOIS JEAN-LOUIS	DOMANCY	27	112,0	4,9
LARRINGES	31	114,6	5,9	GAEC LA SOURCE - COLLIARD GERA	LARRINGES	45	112,0	5,1
VIUZ LA CHIESAZ	31	114,5	5,3	GAEC LA FERME DE LA PASSION	EVIRE	57	112,0	5,7
LES ECHELLES	31	114,4	5,1	GAEC ETIENNE-MAISON JACQUES	MOYE	119	111,9	5,4
SALES	77	114,4	5,5	GAEC LA FERME DE MORNAZ	VAULX	57	111,9	4,9
LA BALME DE SILLINGY	26	114,4	6,2	GAEC CHEZ GAIMOLAT	HERY SUR ALBY	24	111,8	4
CHOISY	89	114,4	5,3	GAEC LA ROUTE BLANCHE	VALLEIRY	62	111,7	5,2
MEYRIEUX TROUET	43	114,3	4,6	EARL LES SAUGALLES-MERMAZ	MARGENCEL	33	111,7	5,4
VOVRAY EN BORNES	96	114,3	4,7	REYNAUD DAMIEN	MOYE	43	111,7	4,7
CRUSEILLES	78	114,3	5,4	GAEC DES PIES ROUGES	ST CASSIN	46	111,7	5,6
MINZIER	119	114,3	5,8	DEFFAYET JEAN FRANCOIS	ARENTHON	28	111,6	3,9
VERSONNEX	59	114,2	4,9	GAEC LES COURTS D'ARZY-CROCHET	SILLINGY	36	111,6	4,5
VILLARD SUR BOEGE	36	114,1	5,4	GAEC LE JARDY	LARRINGES	44	111,6	4,7
BOUSSY	93	114,0	4,5	GAEC DU MARNOT	LA BALME	16	111,6	4,4
CERVENS	27	113,9	4,2	EARL LA CLE DES CHAMPS	MARCELLAZ/ALBANAIS	50	111,6	4,5
ST GERVAIS - ST NICOLAS	39	113,9	4,8	EARL BELLEMIN NOEL	AYN	31	111,5	5,1
VAULX	40	113,9	4,4	GAEC DE PLANCHAMP	NONGLARD	63	111,5	5,1
COPPONEX	75	113,8	5,3	GAEC LA FOLLIEUSE-CONDEVAUX	BONNE SUR MENOGE - LOEX	41	111,4	4,9
ST OURS	28	113,8	5	GAEC DES PEUPLIERS	AVRESSIEUX	58	111,4	5,2
CHILLY	108	113,7	5,5	SCEA DES THIEZES	FETERNES	60	111,3	3,8
CHAPEIRY	86	113,7	5,2	GAEC DU PICHAT	STE HELENE DU LAC	59	111,3	5,5
CREMPIGNY - BONNEGUETE	84	113,7	5,5	GAEC TERRE BERGERE	CHAMPAGNEUX	64	111,3	5,6
CERNEX	71	113,7	4,3	GILLET PHILIPPE	ST PAUL EN CHABLAIS	19	111,2	5
MARIN	42	113,6	4,5	GAEC MARTINET	LA MOTTE SERVOLEX	26	111,1	5,2
CHAUMONT	91	113,6	5,5	MORAND CLAUDE	LES OLLIERES	30	111,1	5,4
VIUZ LA CHIESAZ	26	113,6	5,3	EARL LA FERME DU JOURDIL	BOGEVE	32	111,1	3,9
CRUSEILLES	56	113,5	5,3	RUBAUD JEAN MICHEL	SONNAZ	21	111,1	4,8

Rencontre avec Gérard JUILLET

Rencontre « questions-réponses » avec Gérard JUILLET, contrôleur laitier en Haute-Savoie pendant plus de trente ans.

Depuis quand travail tu au contrôle laitier ?

J'ai été aide familiale pendant sept ans sur la ferme familiale de Mésigny, avant de devenir contrôleur laitier en 1983. A l'époque il y avait des contrôleurs et des peseurs au sein de ce qui s'appelait le Syndicat de contrôle laitier.

C'était quoi et comment ça marchait le contrôle laitier concrètement en 1983 ?

Moi je faisais du contrôle et du conseil sur les fermes. On utilisait des TRUE-TEST pour la pesée. Les mêmes qu'aujourd'hui on peut dire ! On faisait le TEEPOL à toutes les vaches, pour détecter les mammites car il n'y avait pas d'analyses de leucocytes en 1983. C'est devenu ensuite une option pour les éleveurs... pour quelques francs de plus !

Au LIDAL il y a eu ensuite l'analyse TB, TP et leucocytes faites en systématique. Mais pour ceux qui n'avaient pas pris l'option « analyse de leucocytes », il fallait couper au ciseau la partie mentionnant les « cellules » sur le ticket de résultats avant l'envoi. Plus tard, tout le monde a eu accès à ces résultats

Ça surprend aujourd'hui mais en fait on donnait le comptage des leucocytes à l'éleveur lors du passage du contrôle suivant. Un mois après !

Au fil du temps, les résultats sont arrivés par courrier. Maintenant c'est par mail, par SMS, ou via le site Mil'Klic pour les adhérents au contrôle laitier.

Tu es ensuite devenu « cadre ». Quelles ont été les évolutions dans ta carrière ?

J'ai « construit mon poste » au fil des opportunités. Je voulais avancer plus dans le conseil. Lorsque des missions se sont présentées à moi, j'ai pu évoluer. Je suis devenu responsable de secteur en 1993.

En 1997, deux points étaient à développer au niveau régional. L'évolution du logiciel CIEL et l'approche globale des fermes. C'est ce second point que j'ai pris en charge, laissant à un collègue compétent en informatique le travail sur CIEL. Cette approche globale était pour moi essentielle, afin que le métier de contrôleur ne se limite à « des kilos de lait par vache ».

Précise un peu ce travail fait au niveau régional ?

Entre 1985 et 1987, j'avais suivi des formations au niveau Rhône-Alpes. Côté des collègues d'autres secteurs m'avais permis d'intégrer le groupe « réseau d'élevage bovins lait ». C'est un réseau de fermes de références.

J'ai suivi cinq exploitations sur les deux Savoie depuis le début de la mission « approche globale » en 1997.

Des fermes en système « foin en vrac avec séchage » (groupe dit 'Lait de Montagne' en quelque sorte).

Je récupérais une fois par an toutes les informations, à la fois techniques et économiques. Je prenais les rendements fourragers avec précision et la surface pâturée en ares par V.L et par jour par exemple et on regardait l'E.B.E / produit brut...etc

Ces données sont valorisées par l'Institut de l'Élevage via un logiciel national. Ces exploitations sont rangées par catégorie dans le catalogue des « fermes références ».

Une brochure par système est ensuite élaborée afin que les contrôleurs ou d'autres puissent jauger de la pertinence des choix techniques en fonction de la rentabilité obtenue. Le suivi des marges est vraiment intéressant; faire le lien entre les pratiques et les résultats économiques est super motivant.

Quels ont été les retours pour les éleveurs des Savoie? Les autres éleveurs je veux dire, pas ceux chez qui tu collectais les infos...

Nous avons au fil des années pu créer une « banque des fourrages ». Une base de données sur les valeurs des foins, des regains, en fonction du type de prairies, du stade de récolte. Cette banque de fourrages est un outil intéressant pour calculer des rations, ou aller plus loin, notamment dans le lien entre les espèces implantées et les fourrages qui en découlent.

En 2000 j'ai ramené dans les Savoie l'herbomètre.

C'est par le contact avec ceux de Rhône-Alpes qu'on a découvert ça. On a pu donc faire des formations et amener un petit plus à ceux qui voulaient optimiser la conduite du pâturage. Ça c'est du concret !

Est-ce que cela va se poursuivre ?

Oui les groupes régionaux vont continuer d'exister.

Comment s'est réparti ton temps de travail entre ces différentes activités ?

J'ai eu la moitié de mon temps sur les exploitations, à faire des contrôles et de l'appui technique. Les missions régionales et les dossiers fourrages représentaient environ un tiers de mon travail et 20 % pour le suivi du secteur avec 8 contrôleurs sous ma responsabilité.

Si tu étais éleveur aujourd'hui, tu sélectionnerais quoi ?

La fonctionnalité de la mamelle ! La rusticité, la longévité !

Y'a-t-il une vache qui t'a marqué ?

Non je ne crois pas. J'ai toujours vu la production laitière sous la forme d'un ensemble. Les choses fonctionnent si elles sont cohérentes. Je ne « flash » pas forcément sur une performance brute ! J'aime savoir ce qui va avec.

De quelle manière les vaches laitières ont-elles évoluées? Je dis bien les vaches laitières, pas forcément les Montbéliardes!

Il y a eu de beaux progrès en mamelle, sur la facilité de traite, et sur la qualité du lait. Le paiement du lait à la qualité a permis d'accélérer les réponses de résultats d'analyses. J'ai aimé le fait que notre boulot ait pu répondre aux attentes de la filière laitière Savoyarde.

Tu parles même de partenariat...

Oui car en tant en tant que contrôleur on a un rôle pour la qualité du lait. La Haute-Savoie est certainement un des premiers départements en terme de niveau de leucocytes (si ce n'est LE premier). Cocorico! Du bon lait...ça fait du bon fromage!

Tu y vois comment le métier d'éleveur demain?

Il faudra saisir les opportunités...ou pas d'ailleurs! Faire des choix judicieux je veux dire. Avoir une vision de l'économie en général, puis en détail pour l'élevage! Il faudra savoir activer des leviers pour faire face aux aléas. Ne pas être statique! L'adaptation sera le maître mot.

Les robots? Les nouvelles technologies?

Il y aura moins de pesées sans doute, mais le temps passé avec l'éleveur sera plus valorisant. Le boulot de contrôleur évoluera c'est sûr. A mesure, il y aura sûrement des redéfinitions de poste. Il ne faut pas y regretter. Plus de conseils sera en tout cas un point bénéfique.

Dis-nous deux mots sur le LACTOCORDER...

C'est un outil qui permet de prendre les échantillons automatiquement, avec une identification vache par vache. Le débit de traite est analysé. On peut voir la turbulence du lavage et cet outil permet de régler les décrochages lorsque les courbes de débits sont anormales. Les cadences de traite sont élevées maintenant et on ne peut pas toujours mobiliser deux contrôleurs pour les grandes salles de traite, alors tant mieux si quelques trucs s'automatisent!

Il y a un service qui s'appelle LACTOTRAITE maintenant. Si l'éleveur a un souci de sur-traite et/ou

de cellules; il peut demander d'avoir un contrôle au LACTOCORDER pour trouver le souci.

Parfois Gérard a eu quelques déceptions, car dans certaines fermes, il avait beau dire et redire que tels et tels changements seraient bénéfique...eh bien rien n'y faisait!

Alors il dit en souriant : « Ce n'est pas parce que j'ai un idéal, que l'autre l'acceptera! »

Le moteur de Gérard dans son travail a été de faire progresser les gens, de façon directe ou indirecte. Il avoue que si il a pu participer aux bons résultats, alors tant mieux. Quand il parle de son métier, Gérard a le même appétit que s'il avait commencé il y a 15 jours. Cela fait plaisir d'entendre quelqu'un parler de son métier avec le sourire à l'heure de la retraite!

Le « turn-over » des salariés au sein d'une coopérative importante est devenu courant, et ce n'est pas toujours simple par rapport aux exploitants (temps de mise en confiance, temps d'adaptation). Mais la mobilité du staff est désormais chose courante, en agricole ou ailleurs!

Il faut en tant qu'éleveurs remercier les techniciens comme Gérard qui par leur fidélité font bouger les lignes! Gérard JUILLET a œuvré de manière très anonyme, avec efficacité et passion! Un engagement professionnel dont certains peuvent s'inspirer car cela peut rendre... brillant comme JUILLET!

Maxime MERMÉTY ■



En matière d'élevage, Gérard est un sacré pilote !

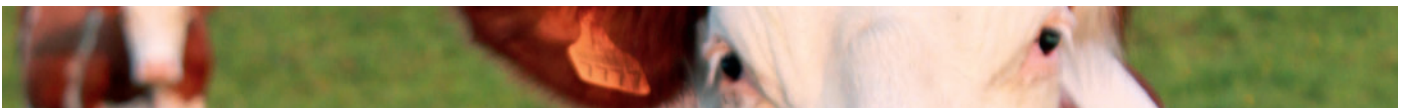

Le mercredi 22 mars 2017
aura lieu la journée JURA-BÉTAIL,
au Parc des expositions à Dole dans le JURA
(Dolexpo – Parc du Jura).

Les Montbéliardes des Savoies à plus de 100 000 kg de lait

Cette année, 48 élevages se sont vus remettre la statuette à l'effigie de leurs vaches ayant dépassé le seuil des 100 000 kg de lait produit dans leurs carrières.

Parmi eux, 5 exploitations haut savoymardes qui sont les suivantes :

Elevage	Nom	Année naissance	Origine	Lactations	Lait total	MP Totale
GAEC La Meuraz	Rabane	2000	Gardian/Embrun	10	118378	3967
GAEC Les Chataigniers	053 Poupée	1999	Ergot/Deveje	12	109713	3395
GAEC Le Chateau	Panade	1999	Faucon/Tafia	13	102500	3151
GAEC Le Vedellou	Sacrée	2001	Joblandin/Ezozo	10	101679	3182
EARL Le Clergeon	Nana	1997	Cantadou/Obao	13	100762	3064

Yannick CARRIER ■

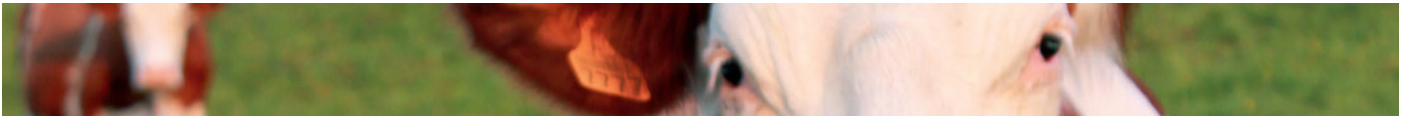

L'appli pour trouver des producteurs en circuits courts

Cette application permet aux consommateurs de **géolocaliser les producteurs locaux pratiquant la vente directe ou en circuits courts** et de découvrir la diversité des producteurs savoymards.

Mon panier des Savoie propose aussi :

- **une fonction d'alerte dynamique** pour être informé sur la disponibilité des produits,
- **des recettes de cuisine** dont les ingrédients peuvent être trouvés chez les producteurs.

Du producteur au consommateur, l'idée est de valoriser les producteurs agricoles locaux, de faire connaître **les atouts de l'agriculture savoymarde et de favoriser le mode de consommation local**.

Cette application innovante est le fruit d'un **partenariat entre le Crédit Agricole des Savoie et la Chambre d'Agriculture Savoie Mont-Blanc**

dans le cadre de leur politique respective de valorisation des producteurs agricoles des territoires des Savoie. Lors de la journée de **l'innovation du groupe Crédit Agricole**, le 24 janvier dernier, l'appli Mon Panier des Savoie a obtenu le prix Coup de ♥ parmi soixante projets initialement en lice dans cette compétition. Vous êtes un producteur, une association de producteurs ou une coopérative, situés en Savoie ou en Haute-Savoie et vous pratiquez la vente directe ou en circuits courts? Inscrivez-vous gratuitement dans l'application Mon Panier des Savoie.

Contactez-nous :

contact@mon-panier-des-savoie.fr



MON PANIER DES SAVOIE *

TROUVEZ LES PRODUCTEURS PRÈS DE VOUS ET CONSOMMEZ LOCAL !



Disponible sur
App Store



Disponible sur
Google play

* « Mon panier des Savoie » est une marque du Crédit Agricole des Savoie. Le téléchargement de l'application « Mon panier des Savoie », nécessaire à l'exécution du service, est gratuit, hors coûts éventuels facturés par les opérateurs téléphoniques et les fournisseurs d'accès Internet. L'utilisation de l'application nécessite la détention d'un terminal de communication compatible avec accès à Internet. L'utilisateur fait son affaire personnelle de la détention dudit terminal mobile ainsi que de sa mise en service et de sa maintenance et de la détention d'un abonnement téléphonique ou Internet adapté. Les informations légales complètes sont disponibles sur l'application.
02/2017 - Crédit Agricole des Savoie - 302 958 491 RCS Annecy - ORIAS n° 07 022 417.

Formation de juge

La commission concours, présidée par Jean-Michel CUSSAC, a le rôle de définir et de faire appliquer le code d'éthique pour les manifestations où la race Montbéliarde est représentée. Jusqu'en 2011, les juges étaient agréés en juge unique ou en binôme suite à un « examen » unique appelé communément « formation de juge ».

Elle se déroulait sur deux jours consécutifs avec deux approches principales: classement et commentaires. En début d'hiver 2011, les juges se sont réunis durant deux jours pour débattre des points forts et des faiblesses de ce système. Un constat a été établi, des objectifs ont été définis, et un nouveau programme a été déterminé. Une grille d'appréciation a également été fixée. Elle donne la possibilité aux candidats d'atteindre quatre niveaux différents de juge correspondant à la difficulté d'officier chaque concours. Ces niveaux ont été définis en fonction du nombre d'animaux, de l'ambiance, du professionnalisme, de l'expérience et du passé de chaque manifestation. Les juges présents avaient donc testé ce nouveau système et une deuxième session de perfectionnement de juge a eu lieu fin 2012.

En 2016, une nouvelle session organisée de nouveaux par l'OS Montbéliarde, s'est déroulée du 25 au 27 octobre à la Maison Familiale de Doucier dans le Jura. Dix-neuf participants ont été réunis dont Samuel DUCLOS, Guillaume BAILLOUX et Gérald BÉTRIX provenant des Savoie. Deux juges agréés (Nicolas PERRODIN et Fabien CARTERON) ont été invités afin de partager leurs expériences au cours de la formation. Cédric FOURCADE et Charles SORNAY ont animé cette session.

Dès leur arrivée, les participants ont été chaleureusement accueillis, puis ont débuté à approfondir la première partie: qualification et évaluation des juges.

Des activités sportives ont été proposées durant la soirée pour installer une grande cohésion de groupe. La matinée du deuxième jour a été consacrée aux apports théoriques sur la morphologie et le classement des animaux, ainsi que sur le comportement et les attitudes d'un juge. L'après-midi, un travail en ferme a été proposé pour des exercices de jugement et de commentaires. En fin d'après-midi, une vingtaine de juges agréés ont rejoint les participants pour partager leurs expériences et leur savoir-faire. Pour clôturer la journée, Alain HOGGE, juge Holstein (de nationalité Belge) ayant officié sur des concours internationaux à l'étranger a partagé son expérience et ses connaissances.

Le dernier jour a été consacré au test individuel devant un jury en condition concours. C'est-à-dire qu'un chapiteau a été installé, un ring et un podium formé, la musique et le micro au rendez-vous, trois sections de 10 vaches déplacées et préparées ainsi que des meneurs et des rings man convoqués. Tout cela mis en place par le Syndicat Montbéliard du Jura qui a également assuré le repas et une buvette. Les participants étaient en conditions concours parfaites et devaient dévoiler leurs compétences lors de leur classement et de leurs commentaires d'une section en 15 minutes. En fin de journée, les résultats ont été transmis. Chaque participant a pu donner ses impressions sur les trois jours.

Ce rassemblement a permis à chacun de progresser. Suite à cette session, ce fut treize nouveaux juges qui ont été agréés dans différents niveaux dont Samuel DUCLOS. Le niveau 4 (niveau maximum) lui a été attribué. Nous le félicitons et nous lui souhaitons une excellente « carrière » en tant que juge Montbéliard !!!

Gérald BÉTRIX ■



**Gérald Bétrix, Guillaume Bailloux et Samuel Duclos
au sein du groupe de juges.**

SPACE 2016 : National Montbéliard

Ils ont la même passion...vive les Bretons,
Ils en ont des « toutes bonnes », vivent les Bretonnes !

Le 18^{ème} Concours National Montbéliard a été accueilli par les éleveurs de l'Ouest lors du SPACE. Ce salon est le deuxième salon professionnel consacré à l'élevage au niveau mondial. L'élite de la race a été rassemblée à Rennes, représentée par une soixantaine de vaches venues des meilleurs élevages Français. Ce sont deux Haut-savoyardes qui ont traversé la France pour rejoindre le SPACE, afin de défendre leurs places le 14 Septembre, jour du concours. Il s'agit de INTREPIDE (Felindra/Ugostar) du GAEC le Chênet et FIESTA (Urbaniste/Micmac) du GAEC du Massif des Brasses.

Le concours, jugé par Philippe Gros a permis à INTREPIDE de se qualifier en section pour concourir lors du championnat de la Mamelle Jeune. Quant à FIESTA, elle a impressionnée dans sa section comme à son habitude en 2016 (Régional et Prestige), et a donc participé au Championnat Adulte, mais a dû s'incliner face à Beauté (Micmac/Gardian) du GAEC Gutknecht (70), qui un peu plus tard fut sacrée Grande Championne.

Pendant les trois jours du SPACE, les visiteurs avaient l'opportunité de participer à deux visites organisées dans des élevages de Bretagne, où la rentabilité de la Montbéliarde était mise en évidence.

En organisant, le Concours National à Rennes, l'OS Montbéliarde et la FEMO (Fédération des Éleveurs Montbéliard de l'Ouest) avaient pour principal objectif la promotion de la race dans une région où l'effectif de la Montbéliarde n'est pas anecdotique. La qualité des animaux présentés a permis d'accomplir cette mission avec succès.

Gérald BÉTRIX ■



FIESTA, première de section...devant FINESSE VR !

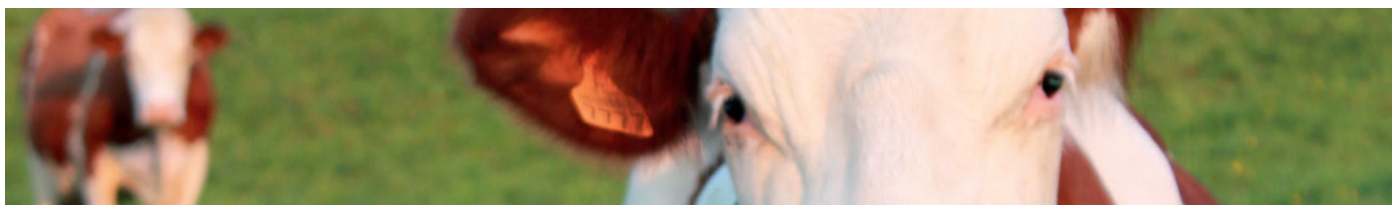

COMMENTAIRES de Guillaume GLEMOT, Conseiller fourrage Chambre Agri. Savoie Mont Blanc, au sujet de Daniel NICLOUD, éleveur à Vinzier.

Après plusieurs études chez Daniel au cours des deux dernières années (Diagnostic Autonomie Alimentaire ou encore avec le groupe pâturage local), l'idée principale que je retiens, c'est que toutes les pratiques fourragères qu'il met en œuvre ont pour objectif final de proposer aux vaches des fourrages d'excellente qualité. Ici, l'herbe est une véritable culture... C'est une somme de bonnes pratiques qui permettent d'obtenir de belles prairies productives.

Comparé à un système de prairie naturelle et séchage au sol, le système fourrager choisi par Daniel est un peu plus consommateur d'intrants (semences, engrais, électricité pour le séchage). Mais avec un ratio de 52 % d'EBE sur produit brut en 2015, l'efficacité économique est incontestable !

En 2013 et 2014, l'exploitation de Daniel NICLOUD a été suivie chaque semaine pendant le printemps pour obtenir des références sur les croissances de l'herbe au pâturage. Dans le cadre de ces mesures, la qualité des prairies et les bonnes pratiques fourragères se sont pleinement exprimées puisque nous avons obtenu des croissances printanières supérieures de 24 kg MS/ha/jour par rapport à la moyenne des Savoie.

Pour l'illustrer, cela permet d'obtenir un potentiel de 33 t MS d'herbe supplémentaires en prenant une période 10 semaines au printemps et sur 20 ha de pâturage.

Reportage au GAEC Le Collongeois

Bienvenue sur les hauteurs de Frangy, pour une rencontre avec Nicolas PEREZ, associé depuis 2014 au GAEC le Collongeois avec Césarine, Bernard et Christophe REVILLON. Ce GAEC a été créé en 2003, lors de l'installation de Christophe avec ses parents sur la structure familiale. A cette période, l'élevage des génisses était presque inexistant sur l'exploitation (3 génisses élevées cette année-là). Pour une question de simplicité et une meilleure valorisation des veaux, la reproduction de la quarantaine de VL de l'exploitation était effectuée en saillie naturelle avec un taureau charolais. Les vaches étaient achetées à l'extérieur en lactation.

En 2006 un nouveau bâtiment voit le jour afin de loger environ 100VL et autant de génisses, en vue du regroupement avec M. Franchet François (un exploitant voisin). Le but était d'élever leurs génisses car le renouvellement coûtait cher. A cette époque, l'élevage a réellement commencé au sein du GAEC en remplaçant le taureau charolais par un taureau Montbéliard et en commençant à inséminer les meilleures vaches du troupeau. A cette période, toutes les femelles nées en race pure sur le troupeau ont été élevées.



Julia, une fille de Gard

Quelque mois plus tard pour diverses raisons M. FRANCHET décida de repartir avec ses animaux. En 2008, au gré de quelques agrandissements de structure, l'exploitation avait une référence de 400 000 litres produits avec 70 VL et 60 génisses de renouvellement (environ 25 % de celle-ci étaient issues d'IA). C'est à ce moment que Mickael CHAMEAU et Nicolas PEREZ (hors cadre familial) rejoignent la structure dans le cadre de leurs formations. Mickael est le neveu de M. FRANCHET. Mickael est aujourd'hui salarié sur l'exploitation en vue de son installation, au mois de mai, en remplacement de Bernard REVILLON. Très vite, Nicolas va commencer à s'occuper du troupeau. Le taureau Montbéliard fut vendu et à nouveau remplacé par un taureau charolais. Un planning d'accouplement fut réalisé avec l'inséminateur du secteur avec pour objectif de couvrir leurs besoins de renouvellement totalement avec des génisses issues d'IA. Au moment de son installation en 2014, le taureau ne sert plus que pour les mauvaises vaches et pour toutes les vaches qui ne sont pas pleines à l'issue de la deuxième IA. Le troupeau se compose de 100VL et 120 génisses pour une référence de 550 000 litres.

En 2012 quelques SAM ont été effectuées afin de se rendre compte du niveau génétique de certaines souches et d'optimiser leurs accouplements. Nicolas décide également d'acheter quelques animaux, en copropriété avec des éleveurs voisins pour améliorer son niveau génétique. A ce jour 6 animaux ont été achetés, dont la petite dernière, une fille d'Italic au SPACE à Rennes lors du national cette année.

Début 2015, François DELAVOET passe dans le cadre du schéma pour effectuer des prélèvements SAM sur 2 génisses variable et potentiellement intéressantes pour le schéma UMOTEST.

Sur ces 2 animaux, on retrouve Julia, une Gard/Cortil/Sir/Micmac qui s'est révélée très intéressante pour le schéma de sélection (top 10 des filles de Gard) avec de grosses qualités de mamelle (118) ainsi qu'en production (+ 940 en lait, + 0.7 en TP). Elle a intégré la station de donneuses à l'automne 2015. On peut également noter que Guirlande (Cortil) a été présentée par le GAEC au Miss organisé par le Syndicat Montbéliard 74. Cette génisse s'est malheureusement révélée être une mauvaise donneuse et à ce jour, les éleveurs ne disposent que d'une seule gestation sur les collectes qui ont été effectuées. Par contre, grâce au contrat passé avec UMOTEST, ils ont pu obtenir quatre autres gestations de 4 accouplements différents arrivant à terme en mars.

Dans cette famille de vache, on retrouve également une génisse de Diderot à 144 points d'ISU avec de bonnes notes en corps (111). On peut également noter que la mère ainsi que la grand-mère de Julia sont toujours présentes aujourd'hui sur l'exploitation.

Hormis cette famille de vaches, 2 autres familles sont particulièrement présentes sur le troupeau, on retrouve ainsi la famille de Jackette (Brink/UDil / Pernan/Joblandin) où 3 générations sont encore présentes sur l'exploitation. Jackette à des index sur ascendance également intéressant avec un ISU à 142 et un 122 en mamelle. On peut également citer Majorette (Impec/Urocher/Ralban) à 148 en ISU avec un index lait à 1100 kg, 110 en mamelle et 111 en aplombs.

C'est à l'avenir, principalement, sur ces souches que l'éleveur pense s'appuyer, ainsi que sur la démultiplication des animaux achetés dernièrement. Merci à Nicolas, ainsi qu'à tous les membres du GAEC le Collongeois, pour le temps qu'ils m'ont accordé pour ce reportage.

Yannick MERMIN ■



Nicolas PEREZ et Malice la fille d'Italic/Triomphe

L'insémination par l'éleveur (IPE) dans les Pays de Savoie

Dans les départements Savoyards, 2094 élevages font appel aux techniciens de la coopérative « Éleveurs des Savoie » (EDS), pour inséminer leurs troupeaux et une cinquantaine de cheptels font les inséminations eux-mêmes.

C'est la technique dite de l'I.P.E, ce qui veut dire Insémination Par l'Éleveur.

Quand on décide d'inséminer, c'est une décision qu'on ne fait pas sur un coup de tête. Il faut être motivé et passionné. C'est la clé de la réussite.

Nous avons recueillis trois témoignages d'éleveurs ayant fait le choix de cette pratique et les raisons.

GAEC Humilly d'Amont, M. et M^{me} NOUVELLE Laurent - 74580 VIRY

65 VL et 20 à 25 génisses inséminées

Passionné par le suivi de son troupeau, la reproduction et suite à un différend avec son inséminateur, c'est en 2007 qu'il décide de faire la formation d'IPE. Il contacte un vétérinaire du Limousin et part 3 jours en formation. Afin d'être plus performant, il s'entraîne régulièrement sur ses vaches de réformes.

D'après les chiffres fournis par Laurent, 70 à 75 % de ses femelles sont gestantes en 1^{ère} IA, d'où un coefficient paillette de 1,3 sachant que la moyenne départementale est de 1,8. Pour arriver à de si bons résultats, il faut être très pointilleux sur le tarissement, préparation vêlage et début de lactation.

Avec l'aide du technicien DELAVOET François, Laurent réalise son planning d'accouplement. Suite à cela il passe une commande annuelle de doses à EDS et le plein d'azote est fait en Suisse.

GAEC DE SCIONDAZ M. et M^{me} CHATELAIN Luc et M. GREILLER Florent - 74540 CHAPEIRY

Système Robots de traite, 120 VL et 35 génisses inséminées .

M. GREILLER insémine depuis janvier 2016 en s'aidant de l'installation de la traite robotisée (septembre 2012) en utilisant les données concernant les chaleurs. Pour Florent la décision a été prise de passer en IPE, afin d'inséminer ses vaches au meilleur moment. Il a donc été se former 3 jours en Corrèze avec un vétérinaire.

Après une année de pratique, et par rapport à l'intervention de l'inséminateur, Florent peut dire que l'intervalle vêlage a légèrement augmenté mais le taux de fécondance s'est amélioré sur ses vaches ainsi que le nombre d'IA sur les génisses.

L'approvisionnement de doses et d'azote se font par la coopérative plusieurs fois par an ainsi qu'à Jura Bétail. Les déclarations sont faites sur Isalait.

GAEC du Plateau Vert M. et M^{me} Deloche Bruno 73100 GRESY SUR AIX

55 VL et 20-25 génisses mises à la reproduction.

Avant son installation en 2012 dans le GAEC, Magali a été inséminatrice pendant 7 ans, la décision de passer en IPE coulait de source. Pouvoir maîtriser



la reproduction sur l'exploitation est un atout et une passion. Forcément quand une bonne vache fait un mâle, c'est la faute de l'inséminatrice !

Malgré tout les bons rapports et l'échange avec l'inséminateur du secteur sont toujours là.

Les taux de réussite varient suivant les périodes de l'année, ils peuvent aller de 1.4 à 1.6 paillettes. Cette année, l'élevage a pris l'option reproduction dans le logiciel Mil'Klic, ce qui permet d'analyser les données. Par exemple les vaches qui font moins de 25 kg de lait sont pleines à 100 % en 1^{ère} IA, celles comprises entre 26 à 35 kg, il faut 1.6 paillettes et celles à plus de 36 kg sont à 1.4.

L'approvisionnement se fait plusieurs fois dans l'année en fonction des sorties d'index et des conseils du technicien car les doses achetées ne sont pas reprises par les coopératives si nous ne les utilisons pas.

Sur l'exploitation, le coût moyen d'une vache pleine est de 37,50 euros.

En résumé, voilà les atouts et contraintes connus à ce jour :

AVANTAGES

- IA au moment opportun
- Coût
- Stock de taureaux intéressants
- Gestion de la reproduction

INCONVENIENTS

- Prends du temps
- Stock de taureaux chutant dans les index
- Gestion de la cuve
- Niveau d'azote
- Déclaration IA dans les temps

Éleveurs des Savoie n'a aucune remontée des IPE à ce jour d'où la difficulté aujourd'hui de pouvoir tirer des conclusions et analyser des statistiques. Cette pratique est intéressante dans nos exploitations si elle est maîtrisée et suivie, mais peut être décevante et coûter très chère dans le cas contraire.

Bruno DELOCHE ■

Mots fléchés

	A	B	C	D	E	F	G	H	I	J	K	L	M	N	O
1															
2															
3															
4															
5															
6															
7															
8															
9															
10															
11															
12															

HORIZONTAL

- Travail du juge en concours. Magazine édité par l'O.S Montbéliarde.
- Taureau Montbéliard, fils de Gardian/Bois le Vin (ou ancien joueur du PSG). Définie par le génotypage.
- Soudé, comme ont su l'être les administrateurs O.S lors de la réflexion sur la réglementation européenne. Il peut être pâle les lendemains de concours. Retira le savon de la vache après lavage
- Moitié d'un autre nom du Fioul. Célèbre vache, fille de Verglas, à l'élevage MOREL à Dompriel (ou nom de voiture « 4x4 » rustique). Abréviaton d'une entreprise de sélection. Route nationale.
- Allongé (comme le développement racial!). Les carcasses s'y accrochent. Autre nom de mamelle (à Swiss' Expo notamment).
- On les met dans la fente du cochon. Condition. Carburant 95 ou 98.
- Le Comtois est un cheval de cette catégorie. Génotypage dont on aimerait voir baisser encore le coût. Fréquent à Mouthe l'hiver (ou nom d'un taureau du Jura fils de Verglas Tibet)
- Île pour les vacances après la moisson. Ville du national Montbéliard 2016. Maladie des bovins pour laquelle un vaccin non obligatoire existe.
- Les Stéphanois en rigolent! Après avoir vu (de...).
- La Corse en est une. Pâte Savoyarde. Fait de paille pour le petit veau.
- Nombre des nains dans Blanche-Neige. Umotest en est une (abréviaton). Terminaison du 1er groupe.
- Margéziat en est une dans les Bauges, Ceyzériat en est une autre pour les donneuses d'embryons. Taureau de Jura-Bétail dont les filles ont des mamelles qu'on remarque.

VERTICAL

- Permet de mesurer le lait dans le tank. Nombre de joueurs à trouver si on veut faire une belote.
- Type de prairie.
- Matière qui aide pour prendre la bonne décision. Cours de gym au collège.
- Abréviaton d'un critère de pointage en mamelle. Une des couleurs des vaches Prim'Holstein. Succion du veau sous sa mère (phonétiquement).
- Installa. Transplantation embryonnaire.
- Les administrateurs l'ont tous étés. Article pour désigner.
- Service que propose la coopérative « Eleveurs des Savoie ». Régime social des professions indépendantes.
- Nécessaire pour préparer la vache au concours.
- Appuyas sur le silo pour le conserver. Attitude apportant du calme au troupeau.
- Famille politique plus représentée par « Fanfoué » aux prochaines présidentielles. Brasseur de terre.
- Elles coulent entres amis lors des concours. Réalisa.
- On aime les retrouver à la foire ou à la maison. Type de diplôme.
- Camp de travail en URSS instauré dès 1919.
- Celle dite « du lait » aura fait bien des ravages.
- Action visant à démultiplier une souche de vaches.

Reportage GAEC du Grand Colombier

A 900 mètres d'altitude il y a Aillon-le-Vieux. Un peu plus loin, entre 1100 et 1250 se trouve Aillon-le-Jeune. Nous voilà d'une commune à l'autre dans l'élevage de la famille MIGUET.

Dans le GAEC, il y a aujourd'hui Elise (la maman) et ses deux enfants, Laetitia et Lionel. Marcel le papa est encore très présent. Chez eux, c'est un peu comme à la belote, c'est à quatre que la passion et le travail se jouent.

Une race dont certains se moquaient

L'histoire de l'élevage remonte aux années 1973-74. Elise, partie en stage dans le JURA, revient avec l'idée d'avoir des Montbéliardes. Là-bas, les mamelles et la quantité de lait produit par ces vaches l'ont séduite. Avec Marcel son mari, ils décident de s'acheter deux veaux femelles, NEIGE et NOISETTE. Une chacun ! Cette idée a semblé bien nouvelle pour leurs parents à l'époque. Quelques médisances s'échappaient parfois de la bouche de certains qui découvraient cette race. Les génisses ont grandi, et à l'approche du vêlage elles sont devenues encore plus élégantes. Une passion pour la race était née ! Le lait de leurs vaches était jusqu'en 1987 entièrement fabriqué à la ferme.



Le goût de l'élevage transmis aux enfants :

Après un BAC puis un BTS comptabilité, Lionel a travaillé en période hivernale au centre de gestion de Savoie pendant 5 ans. Le GAEC « Le Grand Colombier » a été créé en 2009 quand Lionel s'est installé après une maîtrise d'élevage à Poisy. En 2011, un nouveau bâtiment a été construit (stabulation logettes). Quand on voit leurs vaches, nul doute que le confort est au rendez-vous, pour elles et les éleveurs. Il est isolé (c'est mieux à cette altitude !) et l'intensité des lampes varie selon la luminosité. Laetitia est entrée au GAEC en 2013 en remplacement de son papa après une formation à la MFR des Dronières puis à Poisy.

Ici, la « mère » continue...

La famille MIGUET a un troupeau de 60 laitières (Abondances et Montbéliardes). Une cinquantaine à la traite en moyenne, et pourtant... pas de tank à lait chez eux ! Ici, la « mère » existe encore. Matin et soir, Marcel conduit le lait dans la « boule » derrière le 4x4. Direction la SICA du Val d'Aillon. Il ne s'agit pas d'une coopérative puisqu'il y a 4 porteurs de lait. Environ 900 000 litres transformés chaque année, principalement en Tome des Bauges. La SICA embauche 6 à 7 employés.

Des Montbéliardes à 10 000 kg il y a 20 ans

Jusqu'en 2000, il n'y avait que des Montbéliardes dans l'écurie (et le cœur) de ces éleveurs. La réglementation du cahier des charges de la Tome des Bauges ayant évolué, des Abondances ont intégré l'effectif. Il en faut aujourd'hui 55 % sur l'effectif contrôlé laitier. La semence sexée en race Abondance devrait aider à tenir cette exigence, puisque avec deux races il n'est pas évident d'avoir le nombre juste de femelles chaque année. La semence sexée en Montbéliarde est déjà utilisée. Lionel et son père causent sans détour de leur passion pour la Montbéliarde. Il y a 20 ans, certaines produisaient déjà 10 000 kg chez eux.

Actuellement, si on isole du reste de l'effectif les Montbéliardes, ces dernières produisent 7 900 kg de lait en moyenne. La moyenne de l'ensemble du troupeau ne doit pas dépasser les 6 000 kg pour l'A.O.P Tome des Bauges.

En termes de sélection, voilà les choix de Lionel par ordre de priorité pour chaque race :

Montbéliardes : MAMELLE/APLOMBS/TAUX/LAIT et Abondances : LAIT/MAMELLE

Les génisses sont toutes gardées. Les éleveurs ont décidé désormais de tout génotyper, aussi bien Montbéliarde qu'en Abondance, afin d'avoir du recul pour les accouplements et limiter les surprises.

« Quitte à avoir moins de Montbéliardes, autant garder les meilleures » ajoute Laetitia !

Pâturage jusqu'à la neige...

La conduite du troupeau est naturellement extensive. Les terrains dans cette partie des Bauges sont plutôt capricieux en termes de productivité. Les 120 hectares sont tous en prairies naturelles. L'autonomie en foin est atteinte. La mise à l'herbe peut avoir lieu mi-avril, pour se dégourdir...

Lionel a remarqué que le fait de les lâcher tôt, même s'il n'y a « pas grand-chose », permet d'avoir pendant plus longtemps du « meilleur » à faire brouter. En général, il est possible sur les parcelles mécanisables de faire 2 coupes et un pâturage. Trois quarts des vêlages ont lieu entre septembre et novembre.



Deux communes... deux sites !

Elise (la maman) est originaire d'Aillon le Jeune, tout près d'une « chartreuse ». L'alpage de la famille d'Elise se nomme d'ailleurs « Le Couvent ». C'est dans ce couvent que se retire (si on peut dire) les belles vaches des MIGUET du 15 août à fin septembre. Cet alpage de 40 hectares, sans un voisin, est un « poumon vert »

pour le troupeau. Pendant ces 6 semaines, l'herbe a en effet le temps de repousser du côté d'Aillon le Vieux. L'idéal pour avoir un pâturage de qualité début octobre au retour près de la stabulation.

Le côté festif de « l'emmontagnée » avec les grosses cloches a du charme, mais au quotidien cela demande une organisation rigoureuse lorsque le matériel, les personnes et parfois les pannes naviguent entre les deux sites de ces deux communes! Mais ne nous inquiétons pas pour eux, on sait que les « Baujus » sont tous très dégourdis!

17 ans!

C'est l'âge de ROUGE, que vous avez pu voir en photo en page 2 de ce magazine! Elle fait la fierté de l'élevage, et les chiffres qu'elle affiche (en déc.



2016) sont impressionnants!

118 000 kg de lait produit

Sur 14 vêlages, I.V.V de 385 jours

Moyenne en cellules depuis 1er vêlage: 39 000.

Jamais une mammite! Jamais vu le véto... sauf pour les prises de sang de concours!

Jusqu'au 6ème veau, ROUGE était une vache ordinaire pour eux. Cette fille de NOUNOURS (S.N)-BISTROTARTARS a eu 6 descendantes, dont la meilleure pour le moment est ECLIPSE (fille de ALPIN S.N) qui a produit 10 200 kg à sa 5ème lactation.

ROUGE est une vache aux dimensions classiques, mais avec une ligne de dos absolument tendue, et des aplombs remarquables. Ses membres secs lui permettent d'arpenter les Bauges sans soucis de pied! Une fois, ROUGE a fait des jumeaux et a vêlé plus tôt que prévu. Lionel raconte qu'elle avait de ce fait du mal à démarrer..

«Elle donnait un dé de lait, puis un verre, puis un litre... et les mois suivants elle faisait 30 kg!»

Le meilleur souvenir avec ROUGE date de 2015 au comice dans les Bauges. La présidente a appelé sur le ring toute l'équipe organisatrice (dont Lionel fait partie). Lionel a vu arriver Alexandre DUSSOLLIER (leur contrôleur de l'époque) avec ROUGE au licol. En fait l'équipe avait fait faire une cloche pour les 100 000 litres à ROUGE. Une belle surprise et la fierté d'un travail bien accompli. Pour ceux qui pensaient que c'était peut-être son dernier concours... il faudra revenir! ROUGE a gagné le prix de longévité à l'interdépartemental de La Roche en octobre dernier.

Après la lettre... La recette à Elise...

Elise MIGUET est une éleveuse patiente, qui donne du temps à ses petits « mogeons » pour qu'ils aillent bien. Elle s'est formée petit à petit pour les soigner « autrement ».

Voici deux de ses recettes qu'elle a bien voulu partager.

Diarrhée des veaux et Huiles essentielles :

2 gouttes de Cannelle/2 gouttes d'Origan/2 gouttes de Girofle/2 gouttes de Thym à Thymol/6 gouttes de menthe poivrée/6 gouttes de Laurier noble/6 gouttes de tea-tree/6 gouttes de Palmavosa. Mélanger le tout à 9 ml d'huile de paraffine fluide, puis donner par la bouche, matin et soir pendant 3 jours. Il faut préparer le mélange pour les trois jours.

Homéopathie

Dans le cas d'une grippe sur veaux (au tout début); mélanger 1 tube de SULFUR 9 CH dans 1 litre d'eau. Mettre 2 pulvérisations sur le nez de chaque veau. Ne renouveler le traitement qu'une seule fois sur les veaux qui ne vont pas mieux.

La pression foncière est importante et le tourisme nécessaire

La couleur ROUGE est finalement présente un peu partout chez eux! Marcel enfile en effet chaque hiver depuis bientôt 40 ans son anorak rouge pour donner des cours de ski à Margéziat, et Laetitia l'accompagne désormais pour travailler aux remontées mécaniques des pistes... rouges... ou bleues! La présence de neige est nécessaire dans cette zone pour attirer du monde, et pour les ventes de fromages. Lionel est impliqué au conseil municipal, au Syndicat Montbéliard 73 et au Syndicat Interprofessionnel de la Tome des Bauges (SITOB).

Lionel et sa famille souhaitent pouvoir continuer de travailler avec François DELAVOET pour obtenir la vache « type » pour leur système. Bons aplombs pour la marche, bonne mamelle et pas forcément trop de gabarits, juste le nécessaire pour valoriser la ration.

L'attention portée aux animaux par ces éleveurs est communicative. C'est dans ce genre de « maison » qu'un (ou une) jeune en formation peut trouver du sens au métier d'éleveur. Qui sait, peut-être que demain c'est de Normandie ou de Bretagne qu'un jeune rentrera chez lui en se disant... » Ah là-bas, les mamelles et la quantité de lait produit par ces vaches m'ont séduit... ».

Si vous voulez voir une belle vache avec 120 tonnes de lait produit, les MIGUET seront sûrement heureux de vous montrer ROUGE. Allez-y cette année... ou l'an prochain... car devinez quoi... elle vient d'être échographiée! Pleine de FLASH JB à la première I.A!

Plus la peine maintenant de leur demander quelle est leur couleur préférée...

Maxime MERMÉTY ■



Laetitia, Lionel et Marcel MIGUET

Les meilleures productrices des Savoie

La Montbéliarde produit du lait !

Ça, tout le monde le sait !

Et dans les Savoie, certaines en font même beaucoup !

Nous avons choisi de mettre en évidence une vache par élevage, qui a produit 350 kg de MP, ou plus !

Le rangement est effectué sur la matière protéique de référence en 305 jours !

Le « job » du Syndicat, c'est de causer d'un nombre d'élevages large.

Voilà donc deux pages qui vont déborder de lait !

Nom	N°	Lait	TB Réf	TP Réf	MP Réf	ELEVAGE	COMMUNE
EUROPE	3	13999	33,6	31,9	446,1	GAEC LE SALEVE	BEAUMONT
CRIMEE	4	14696	32,2	29,5	433,5	GAEC LE CHAMPENOIS	FRANGY
EGLANTINE	3	13489	32,6	31,6	426,2	GAEC LES PRELES	BASSY
CRATERE	6	14114	30,4	29,8	420,6	GAEC L'ANCOLIE	GROISY
DORMEUSE	3	12855	34,5	32,3	415,3	GAEC DES THEVENONS	ALBENS
ELEGANCE	3	12606	39,7	32,8	413,4	GAEC LE CHAUFFERT	CHENEX
COQUETTE	4	12795	33,2	32,3	413,3	EARL LA BLANCHE GELEE	MENTHONNEX EN B
016 DOLLY	4	11629	34,8	35,4	411,8	GAEC DE SERY	REIGNIER
DORER	4	11846	27,9	34,6	410,3	GAEC DU MONNARD	MEYRIEUX TROUET
ESCAPADE	3	12012	38,8	34,1	409,4	GAEC CLEMENT	MOYE
CARESSE	5	13091	31,2	31,0	405,3	GAEC LE CREVION	CHAVANOD
BERARDIERE	4	12525	33,6	32,3	404,1	GAEC LA FERME DE PAVY	CHOISY
CALINE	4	13019	36,2	31,0	403,6	GAEC LA RENAISSANCE	SAVIGNY
056 FIERTE	3	11954	34,5	33,7	403,1	GAEC LE MARAIS	CHILLY
DOUCINE	4	12253	36,2	32,9	402,9	GAEC LES 2 VALLEES	MINZIER
BIRMANIE	6	12512	32,7	31,9	399,4	GAEC LE JORAN	CHALLONGES
DALASCA	4	12332	32,6	32,1	395,4	GAEC LE DAHU	VULBENS
170 DEVISE	4	12665	35,0	31,2	395,3	SCEA DU LEMAN	CHENS SUR LEMAN
ETOILE 29	3	11988	30,3	32,9	394,3	GAEC LA FERME DE BOVAGNE	LA BALME DE SILLINGY
COLCHIQUE	5	12582	33,3	31,3	394,1	GAEC LA FERME DU PRE LUISON	CHAUMONT
25 DECADE	5	11814	38,0	33,3	393,5	GAEC DU MARAIS	YENNE
DUNAISE	4	11621	45,1	33,9	393,4	GAEC DE COMBASSERON	VILLARD SUR BOEGE
FINOISE	3	11489	34,7	33,8	387,8	GAEC LA CORBETTE	VALLIERES
FIESTA	3	11769	32,5	32,8	385,8	GAEC AU COUCHER DU SOLEIL	JONZIER EPAGNY
ELIANE 62	3	12131	32,7	31,6	383,5	GAEC FOUINET	VOVRAY EN BORNES
ENERGIE	3	11349	33,4	33,8	383,2	GAEC DU PRE LACHAT	BASSY
EDELWEISS	4	12812	30,8	29,9	382,6	GAEC DU PLATEAU VERT	GRESY SUR AIX
DIVINE	4	10804	35,3	35,4	382	GAEC LES FAVIERES	EVIRES
021 CHATAI	4	10980	40,9	34,8	381,7	GAEC AU PIED DU SALEVE	VOVRAY EN BORNES
079DELICE	4	11143	36,9	34,2	380,9	GAEC LES CHATAIGNIERS	CRUSEILLES
ETNA	3	12246	34,6	30,9	379	GAEC LA FERME DES CLAPPINS	VAULX
ENERLENE	3	11063	41,0	34,3	379	GAEC DE BEAUMONT	VEREL DE MONTBEL
036 DOUEE	4	12067	30,6	31,4	378,6	GAEC LES MUGUETS	CHENE EN SEMINE
FLORIDE	3	11485	37,7	32,9	378	GAEC DES CHARDONS BLEUS	LA COMPOTE
ELAN	3	10364	32,6	36,4	377,4	GAEC TERRE BERGERE	CHAMPAGNEUX



Nom	N°	Lait	TB Réf	TP Réf	MP Réf	ELEVAGE	COMMUNE
DOIRELLA	4	11637	38,7	32,4	376,5	GAEC LE CHERAN	MURES
DANOISE	4	12404	25,8	30,3	375,3	GAEC LE RUISSEAU	SALES
ERABLIERE	3	10517	37,9	35,5	373,5	GAEC LA MEURAZ	MASSONGY
CHIMERE	4	10862	34,9	34,3	373,1	GAEC LES MESANGES	MINZIER
65BISONTIN	6	11049	36,2	33,7	372	GAEC LA FERME DE FOLLON	COPPONEX
BADIANE	5	10591	41,0	35,0	371	GAEC LEVEDELLOU	CERNEX
FLEURINE	3	10794	38,2	34,3	369,9	GAEC LES CHARDONNERETS	FRANGY
CARESSE	4	11258	40,1	32,8	369,4	GAEC LE CHENET	LES OLLIERES
DISCO	3	11088	35,7	33,3	368,7	GAEC LES ACACIAS	AVRESSIEUX
BABIOLE 14	5	12025	36,8	30,6	368,5	EARL LA PALLAZ	CHARVONNEX
DIVINE	3	11308	35,0	32,5	367,8	GAEC LE CHAUDRON	BOUSSY
ALBANAI 66	5	12004	31,2	30,5	365,7	GAEC LA ROUTE BLANCHE	VALLEIRY
060CAROLIN	5	10559	39,0	34,6	365,6	SCEA LES PRES JACQUEMINS	POISY
DANETTE	5	11253	36,5	32,5	365,4	GAEC DE ROJEAN	SAVIGNY
EUROPE	3	10494	41,8	34,8	365	GAEC DES VERNAIS-DUMONT	DOUVAIN
FORTUNE	3	12206	32,3	29,9	364,7	GAEC LE VERNAY	HAUTEVILLE SUR FIER
DELPHÉ	4	9792	37,7	37,2	364,1	GAEC DU GROS CHENE	AITON
BLEUETTE	6	11295	37,8	32,2	363,7	GAEC DELANUIRE	VAULX
ESTIVE	3	11803	39,4	30,7	362,1	EARL DES GRANGES	ALBENS
APREMONT	6	11824	32,7	30,5	360,8	EARL DES FILLIARDS	GRESY SUR AIX
BELLEVILLE	5	10511	32,9	34,2	360	GAEC LA FERME DU VILLAGE	ARBUSIGNY
CALINE	5	10415	37,5	34,6	359,9	PECCOUX JEROME	ST MARTIN BELLEVUE
ETNA	3	9743	39,6	36,7	357,8	GAEC LA CHAUMIERE	PERS JUSSY
03 FABLE	3	11659	32,5	30,7	357,8	GAEC LA FLECHE D'OR	MASSINGY
ECHALOTTE	3	11130	34,1	32,1	357,7	GAEC MONT PÉLÉ	VERSONNEX
BABOU	6	10713	34,3	33,3	357	GAEC LA FERME DES VALNOIX	LA CHAPPELLE BLANCHE
EPROUVETTE	3	10400	38,4	34,3	356,6	GAEC BEMOL	FRANGY
BERLINE	5	10396	36,3	34,2	355,8	GAEC DE LA MARINIÈRE	ATTIGNAT ONCIN
FELINE	3	10306	36,9	34,5	355,3	GAEC DE BELLES COTES	LA BRIDOIRE
DANEMARK	4	10633	39,3	33,3	353,8	GAEC DES CHENAIES	MEYRIEUX TROUET
DAPHNÉE	3	10367	33,3	34,1	353,5	GAEC CHANOIR	FEIGERES
ERENTE	3	10809	35,5	32,6	352,6	GAEC LE MONT DES PRINCES	DROISY
DEVINETTE	4	10978	36,6	32,1	352,6	GAEC DE SCIONDAZ	CHAPEIRY
ECAILLE	3	10546	33,3	33,3	351,1	GAEC LE BOSQUET	SALES
	5	11499	31,6	30,5	350,9	EARL LES EGLANTIERES	LE GRAND BORNAND

La Montbéliarde gravée dans «La Roche» Interdépartemental des Savoie

La motivation au rendez-vous

Ce 9 octobre 2016 restera un grand moment pour la Montbéliarde des Savoie puisque ce sont 47 élevages qui se sont mobilisés pour cet évènement. 136 animaux répondaient à l'appel. La qualité ainsi que la préparation de ces derniers ont offert un véritable spectacle au très grand nombre de spectateurs qui se sont déplacés pour l'occasion.

La météo, l'organisation des éleveurs passionnés, des animaux de haute qualité et préparés à la perfection... sont autant d'ingrédients qui ont fait de cet interdépartemental une vraie réussite. En effet, cela a permis d'exposer notre race dans toute sa splendeur à un public très nombreux composé de curieux, de passionnés ou de professionnels.

Un show de haute-voltige

Pour cette édition de l'interdépartemental, les règles ont été assouplies dans le but très simple de toucher un maximum d'éleveurs et ainsi de créer un stock commun pour la Montbéliarde. En deux mots, pari réussi! Cela n'a rien enlevé à la qualité de ce concours qui a donné du fil à retordre au juge Jean-Michel CUSSAC, notre Molière de la Montbéliarde.

Acte 1 : Finesse s'impose en triomphe

Après une grosse journée de jugement et classement en sections puis en championnats, c'est Finesse qui atteint le sommet de La Roche en s'emparant du titre de grande championne.

Acte 2 : un show de haute-voltige

Qui d'autre que Jean-Michel CUSSAC, éleveur Montbéliard du Cantal, pour départager toutes les prétendantes à la manière d'un scénariste Hollywoodien! Ironie du sort, une désormais célèbre fille d'Ulemo/Conféti répondant au nom d'Hollywood a attiré tous les regards en décrochant le titre suprême « Bernard RAVOIRE » qui, on le sait, occupe une grande place dans le cœur des Savoyards.

Acte 3 : une longévité à toute épreuve

Pour ce show final, une chose exceptionnelle et très rare nous fut présentée sous nos yeux ébahis : ce sont plus de 200 000 kg de lait présent sur le ring! D'un côté Uggia (fille de Masolino) qui a produit 100 000 kg de lait pour la fabrication de plus de 22 000 reblochons en gardant une grande tonicité, notamment dans son dos et ses aplombs. De l'autre côté Rouge (fille de Nounours) qui a produit 113 000 kg de lait soit plus de 8 000 tomes des Bauges. Quand on illustre les grandes qualités de la Montbéliarde, la longévité est bel et bien l'une d'entre elles. La preuve avec Rouge qui incarne parfaitement cette qualité car du haut de ses 16 années passées à monter en alpage, elle est toujours là et a même pu produire plus de 19 kg de lait par jour de vie! Impressionnant!

François DELAVOET, technicien de race ■
Mathieu ESCOT, conseiller d'élevage ■
Coopérative Eleveurs des Savoie ■

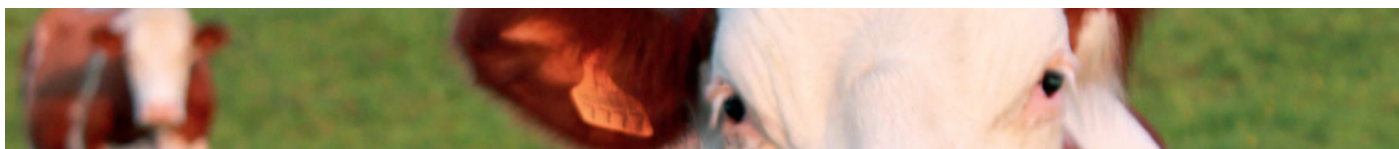

Actualité entre la Montbéliarde et le S.I.F.A

Pendant l'été 2016, les producteurs de lait de Haute-Savoie ont reçu un courrier de l'**Association pour des Règles collectives de Volumes Individuels (A.R.V.I)** au sujet des volumes de lait supplémentaires auquel chacun a accès ou non chaque année selon des critères. Pour les producteurs en double DI pour les fromages Reblochon et Abondance, il était précisé que pour la demande de volumes supplémentaires à l'été 2017, les élevages n'ayant pas atteint le seuil de 24 % d'animaux Abondance n'auraient pas accès à du lait en plus. Un courrier qui a fait réagir des membres de coopératives et aussi du Syndicat Montbéliard 74. Ce dernier a obtenu un RDV avec le Syndicat Interprofessionnel du Fromage Abondance (SIFA) pour faire remonter la volonté de voir cette décision annulée. Une rencontre cordiale où chaque point

de vue a été exposé. Une commission de l'A.R.V.I a finalement (suite aux rencontres et protestations) décidé de ne pas mettre en application cette mesure. Une décision que le Syndicat Montbéliard trouve satisfaisante. Le Syndicat Montbéliard continuera d'être attentif aux évolutions des cahiers des charges. Le rôle du Syndicat est de porter la voix des éleveurs de Montbéliardes, mais avec respect envers les O.P.A et en tenant compte des réalités du terrain. Nous avons souvent dit que **TOUT** doit être défendu au niveau agricole: **LES** races, **LES** éleveurs, **LES** produits. Il n'y a rien à gagner à vouloir évincer qui que ce soit qui a un rôle aujourd'hui dans une filière et sur un territoire. Continuons de construire ce qui fait **NOS** forces à tous!

Maxime MERMÉTY ■

Concours de pointage 73

Cette année, le concours de pointage Montbéliard en Savoie a été organisé par le canton de l'Avant-Pays Savoyard. Il a eu lieu le 19 novembre à Gerbaix sur la ferme de Christophe BRET.

Une fois encore, les J.A ont su attirer les jeunes passionnés de vaches. Ils étaient plus d'une vingtaine à concourir. Ils ont d'abord écouté, les notes de la vache témoin, énuméré et argumenté par François DELAVOET. On le remercie pour son dévouement et sa volonté de transmettre sa passion et son œil aguerri qu'il porte sur les animaux à pointer. Lors de rendez-vous comme celui-ci, son intervention technique est toujours particulièrement appréciée. C'est aussi grâce à lui que naissent les passionnés de demain.

Les jeunes ont planché pendant plus d'une heure. La matinée s'est terminée par un repas préparé par les jeunes agriculteurs avec des produits locaux uniquement. S'en est suivie, la remise des prix qui a vu Quentin VIAL et Nicolas GACHE terminé aux deux premières places. Cela leur offre le plaisir d'aller se mesurer aux meilleurs

pointeurs nationaux de la race lors du prochain Concours Général Agricole à Paris. On félicitera particulièrement Nicolas GACHE qui fera le déplacement pour la deuxième année consécutive.

Thomas PERONNIER ■



Mots fléchés - solution

	A	B	C	D	E	F	G	H	I	J	K	L	M	N	O
1	J	U	G	E	M	E	N	T		P	L	A	N	E	T
2	A		R	A	I			O		S	A	M			R
3	U	N	I		T	E	I	N	T		R	I	N	C	A
4	G	A	S			L	A	D	A		M	S		R	N
5	E	T	E	N	D	U		E	S	S	E		P	I	S
6		U		O		S	O	U	S		S	I		S	P
7	T	R	A	I	T			S	A	M			G	E	L
8	R	E		R	E	N	N	E	S		F	C	O		A
9	O	L		E						V	I	S	U		N
10	I	L	E			C	R	O	Z	E	T		L	I	T
11	S	E	P	T		E	S		E	R			A		E
12			S	T	A	T	I	O	N		V	I	G	O	R

Cette exploitation se situe sur le coteau de Contamine sur Arve, à 500 m d'altitude dans l'axe Bonneville-Annemasse-La Roche. Une fois passé le rond-point de Findrol, vous accédez à cette commune, dont on devine que l'agriculture y est chahutée, une fois le « CHAL » implanté, les zones à urbaniser fleurissent. Le CHAL est le Centre Hospitalier Alpes Léman qui regroupe les hôpitaux du Faucigny.

Pourtant, une fois passé les infrastructures routières et les zones résidentielles, vous y trouvez un éleveur passionné d'agriculture et de montbéliardes. Pour preuve, il a milité plus de 20 ans au Syndicat Montbéliard de Haute-Savoie! Longtemps il fût un secrétaire méticuleux.

L'exploitation est restée familiale de génération en génération, et depuis son installation en 1985, c'est Michel Ancrenaz qui en assure la gestion!

Cette structure se compose aujourd'hui de 45 VL et 60 génisses de race Montbéliarde. Le parcellaire est de 80 Ha, dont 12 Ha de céréales (maïs, blé et orge) tout autoconsommé. Les vaches sont logées dans un bâtiment entravé avec 5 postes de traite (compteur à lait + décochage), installé il y a 4 ans!

Le lait est vendu à la coopérative « Contamine Marcellaz la Bergue » (Fromagerie Masson) pour être transformé en reblochon.

L'avantage de l'exploitation est d'être située sur un coteau très bien exposé, donc très précoce au printemps, ce qui permet à l'exploitant de sortir ses animaux de bonne heure! En revanche, il y a une très grosse pression foncière du fait de la construction à 2 km du deuxième centre hospitalier du département, et avec tout ce qui gravite autour (constructions, zone commerciale en projet...)!

L'alimentation:

Au printemps, si la portance du sol le permet, les vaches pâturent dès le 20 mars. Du fait d'un manque de prairies pâturables autour du bâtiment, Michel est dans l'obligation d'affourager en vert une partie de la saison estivale, principalement dans des parcelles de luzerne, plante qui s'adapte très bien au sol séchant de l'exploitation et si besoin en maïs vert (2015-2016).

Le fourrage est récolté principalement en balles rondes, mais du fait d'un démarrage rapide des fenaisons (10 mai), même en balles rondes, l'exploitant arrive à récolter un fourrage de qualité intéressante et normalement peut prétendre à 3 coupes dans les prairies de fauche et d'une pâture à l'automne!

La ration hivernale à base de foin/regain (50-50), est complétée par un mélange céréales (maison), d'une VL et d'un tourteau, distribué par le DAC en 5 repas par jour.

Le troupeau:

Le troupeau se compose essentiellement de 3 grandes familles de vache.

La principale souche est de la lignée d'AMAZONE (voir arbre généalogique), vache qu'il a achetée en 1985 à la vente Bovicoop qui avait lieu tous les mois à Frangy. Aujourd'hui on ne dénombre pas moins de 12 vaches en lactation descendant d'Amazone. Amazone à laisser derrière elle des animaux très bons en morphologie, avec comme dernier exemple Huchette, une fille d'Ulemo, mesurant 157 cm en hauteur au sacrum, ayant obtenu les notes de 7 en corps, 8 en bassin et 8 en mamelle! Une famille avec des vaches de caractère mais alliant la production, mamelle et morpho!

Les 2 autres têtes de souche sont issues de transplantation embryonnaire sur les souches d'ILLUSTREE et LAITIERE du GAEC le Champenois en 1998

Côté insémination, 2/3 se fait en semence sexée (1/3 VL et 2/3 génisses), les vaches ayant un TP inférieur à 32 sont accouplées en croisement. Les génisses, pour les 2/3 d'entre elles vèlent à 32-33 mois, le 1/3 restant vèle à 28 mois. L'âge au vêlage est tributaire de la saisonnalité du lait à reblochon!

Les principaux critères de sélection sont, la mamelle, le lait et les aplombs, comme en témoignent les résultats contrôle laitier et pointage de l'année dernière. En effet sur 16 primipares pointées, 3 ont obtenu 8 en mamelle et 5 sont sorties à 7!

Les taureaux les plus laitiers (supérieur à 1 000 kg de lait) ne seront pas forcément les plus utilisés, du fait du système entravé (aplombs), l'éleveur privilégie un taureau à 800 kg de lait, avec de la mamelle et du TP. Il lui faut des vaches solides. Côté fonctionnel, le regard se tourne surtout sur les cellules, un taureau \geq à -0.5 en cellule n'est pas utilisé.

En production, le troupeau est dans le top classement 300 kg MP, avec une moyenne de 8880 kg de lait, à 37.2 de TB et 34.1 de TP avec 43.6 VL de moyenne!

Lors de notre passage au sein de l'EARL « Les Périllats », nous avons rencontré un éleveur passionné, par son métier, mais aussi « acharné » par la génétique montbéliarde. Mais il y a aussi quelques incertitudes pour l'avenir! D'une part vis-à-vis de la pression foncière qui entoure son exploitation, et de plus, il est aujourd'hui seul à travailler sur la structure. Il aimerait retrouver un jeune, afin de maintenir l'exploitation et ses résultats actuels et aussi pour bénéficier d'un nouveau souffle nécessaire au dynamisme d'un élevage laitier et Montbéliard... de surcroît!!

Stéphane RIGOBERT et Yannick CARRIER ■

VUE AERIENNE DE L'EXPLOITATION

Maison d'habitation

Stabulation des génisses



nouveau bâtiment
(foin+matériel
+stabu des génisses)

Bâtiment entravée des VL



Une partie des génisses dans le nouveau bâtiment

Bâtiment des VL

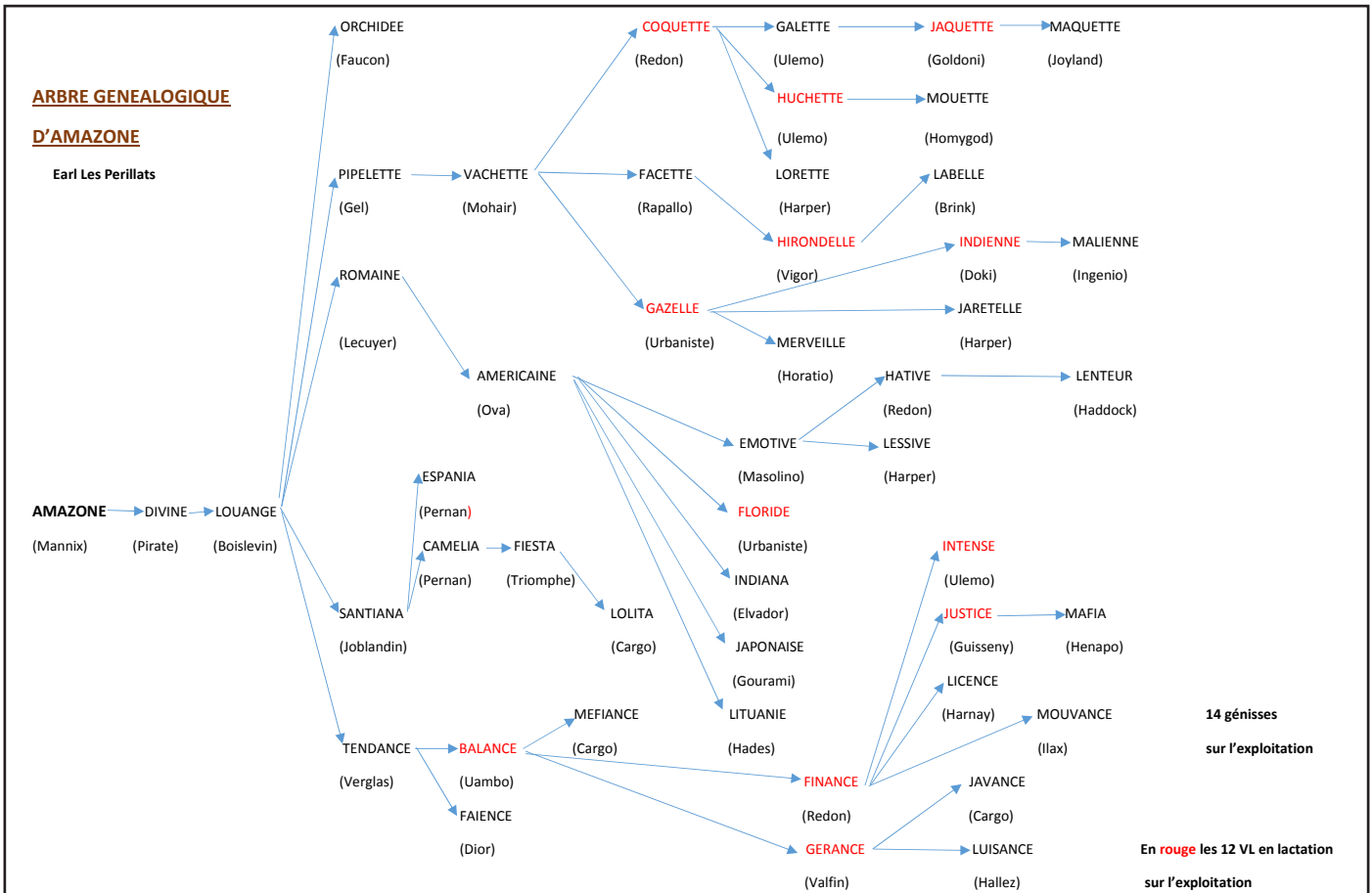

La santé du pied

Les boiteries sont toujours la 3^{ème} cause de réformes dans nos cheptels et tendent à gagner la première place dans certaines régions françaises. Chaque année, 30 à 40 % des vaches laitières rencontrent des problèmes de pieds. La rentabilité des élevages en est lourdement impactée.

L'évolution des systèmes d'élevage montre une augmentation constante du nombre d'animaux par exploitation. Il en découle une modification des conduites d'élevages: diminution du temps de pâturage, augmentation du temps de séjour en bâtiment, changement des systèmes de traite...

L'organisation du temps de travail des éleveurs évolue avec ce nouveau contexte et modifie leurs pratiques en leur demandant plus de vigilance, pour maintenir un bon état sanitaire de leur troupeau.

L'intensification enclenchée dans les années 90 a fait naître de nouveaux besoins et de nouveaux services comme le parage, pour maintenir et palier aux problèmes de pied, qui apparaissaient en lien avec les gains de productivité.

A cette époque, le travail du pareur était principalement de rétablir les aplombs et d'identifier les lésions présentes sur les onglons des animaux. Exemple: lorsqu'un troupeau présentait des signes de fourbure (corne de couleur rouge), le pareur conseillait à l'éleveur de revoir sa ration.

Les onglons: un outil d'enregistrement!

Les onglons sont un formidable outil d'enregistrement des événements, qui jalonnent la vie de la vache: vêlage, équilibre alimentaire, transitions alimentaires,

stress, qualité des parcours... L'exploitation de ce gisement d'informations est aujourd'hui possible et il ouvre de nouvelles pistes jusqu'ici insoupçonnées.

Avec les nouvelles technologies d'enregistrement, embarquées sur les cages de parage, le pareur réalise un relevé des 12 principales lésions du pied. Des critères précis, lui permettent de juger du niveau de gravité de la lésion qu'il a repéré sur le pied (niveau 1: lésion bénigne; niveau 2: lésions de gravité moyenne; niveau 3: lésions grave). Certes, cela diminue très légèrement son débit de chantier, mais au bénéfice d'un bilan, mis à la disposition de l'éleveur en fin de journée de travail.

Des études ont montré que l'origine des boiteries peut être multifactorielle: traumatiques, infectieuse ou métabolique. C'est là, l'intérêt du relevé de lésions. Le nombre de lésions relevées et leurs gravités vont être croisées avec d'autres informations, comme le rang de vêlage, le stade de lactation, l'alimentation, la mise en lot, l'environnement... L'objectif final est de renseigner précisément l'éleveur sur l'état sanitaire des onglons de ses vaches et la réponse du troupeau à sa conduite d'élevage, pour identifier les pistes d'améliorations.

Le relevé des lésions: d'une pierre deux coups!

Ces données intéressent les organismes de sélection, pour la mise en place de nouveaux index, en lien avec la sensibilité aux boiteries.

L'hérédité peut expliquer des différences de sensibilité entre animaux. Pour certaines lésions cette différence est comprise entre 2 à 14 %.

Cet automne Eleveurs des Savoie s'est engagé dans le relevé des lésions. Une tablette tactile dotée du logiciel « Activ'parage » est embarquée sur la cage. Avec l'accord des éleveurs, les données recueillies remontent vers Umotest, pour contribuer à la mise au point des nouveaux index et aider à produire les vaches de demain.

Rémi ALLARD et
Jean-François MERMAZ ■



J'ai rêvé d'un gène

J'ai rêvé d'un gène qui ferait stopper la pousse des poils de la mamelle...

J'ai rêvé d'un gène qui mettrait les oreilles des vaches à l'envers pour qu'elles ne perdent plus jamais leurs boucles...

J'ai rêvé d'un gène qui déterminerait si les dimensions de la mâchoire prédisposent à une rumination plus efficace...

J'ai rêvé d'un gène qui permettrait d'activer les mouvements de la queue de la vache en été et moins en hiver...

J'ai rêvé d'un gène qui permettrait de savoir si un veau femelle sera généreux pour donner des embryons...

J'ai rêvé d'un gène qui permettrait aux vaches de connaître le chemin du retour lorsqu'un orage les déloge...

J'ai rêvé d'un gène qui leur permettrait d'expliquer à un éleveur brutal comment mieux les traiter...

J'ai rêvé d'un gène qui saurait les faire rugir lorsqu'un loup les pousse au ravin...

J'ai rêvé d'un gène qui leur permettrait de changer de couleur de robe pour Halloween...

J'ai rêvé d'un gène qui ne ferait plus pousser de cornes du côté gauche pour éviter les accrocs avec les rétroviseurs...

J'ai rêvé d'un gène qui saurait faire sourire les vaches pour les selfies en alpage...

J'ai rêvé d'un gène qui permettrait à la vache de comprendre comment ne pas se salir au milieu d'un ring...

Certains de ces gènes existent peut-être, les autres sont certainement inconnus à ce jour...

Les progrès génétiques, la lecture du génome bovin et la recherche en général seront certainement sources demain de découvertes qu'on n'imagine même pas aujourd'hui.

L'important sera de concilier l'intérêt de l'animal, de celles et ceux qui vivent avec et de la société autour !

Il y a la «Vraie Vie» et il y a le «cinéma». La réalité et la fiction. L'élevage est une réalité et l'éleveur se fait parfois un peu des fictions !

La persévérance, l'amour voué aux animaux, et le temps passé dans les écuries seront encore longtemps gage de réussite pour les élevages ! Si on y ajoute la technologie, on pourra beaucoup !

Il faut juste bien prendre conscience, tout en rêvant, que le monde nous regarde, et que la cause animale occupe une place forte dans les débats. Tant mieux si d'autres que nous aiment les animaux. Soyons vigilants sur la manière dont on présente les choses, sur la manière dont on manipule les animaux autour des rings, et sur les mots qu'on utilise quand on évoque le « progrès génétique ». Il faut si peu pour que des personnes fassent des confusions et des amalgames. Ces amalgames sont compréhensibles. Les agriculteurs en font aussi ! La race Montbéliarde est à ce point magnifique qu'elle doit nous obliger à être « vrai » et à ne pas faire les choses sans en mesurer les conséquences.

Et ce serait bête, ou pour ainsi dire « gênant » d'inachever certains rêves !

Alors oui ça en fait des rêves...

Ça vous gêne?...Pardon je voulais dire ça vous gène ?

Bon, OK... il faut reconnaître que pour fêter Halloween avec les enfants et les vaches... mieux vaudra continuer d'acheter des costumes à « La Bamboula » pour tout le monde...

Maxime MERMETY ■



Notre seul métier : LA NUTRITION ANIMALE

PHILICOT
Savoie Mont-Blanc

PHILICOT SAVOIE MONT BLANC

à ZI de la Croisée – 74 270 CHENE EN SEMINE

Tél. : 04.50.05.69.85 – Fax : 04.50.45.69.26

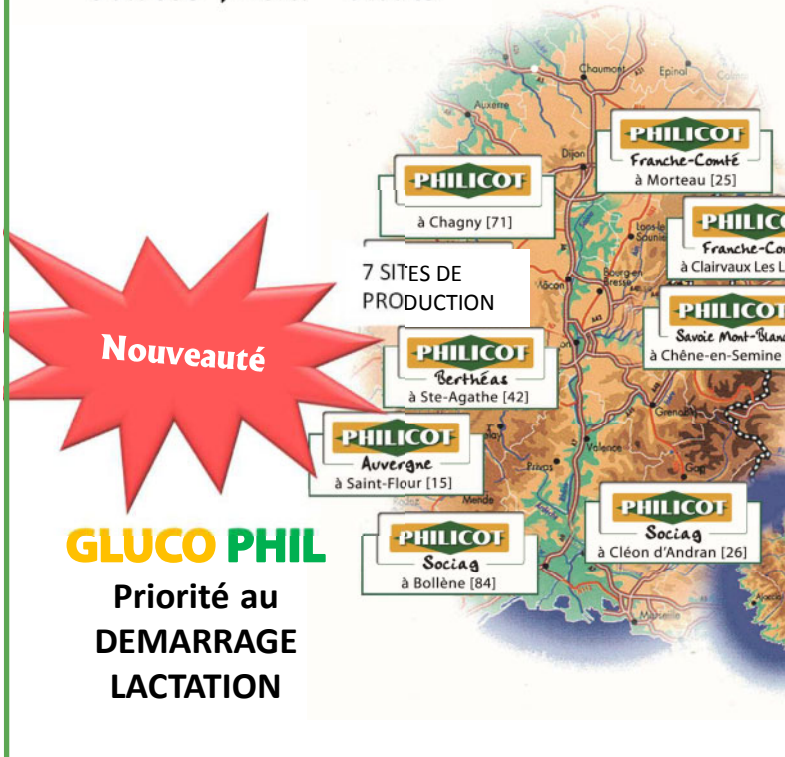

7 SITES DE PRODUCTION

Nouveauté

GLUCO PHIL

Priorité au
DEMARRAGE
LACTATION

**Gammes
PUISSANCE
CHAMPIONNE
GLUCO PHIL**

**Gammes
LACTIMIX
LACTIMIX FIBRE
LACTI LUZ**

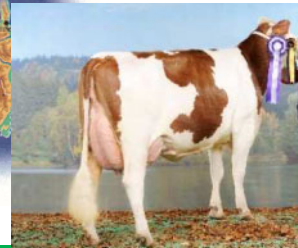
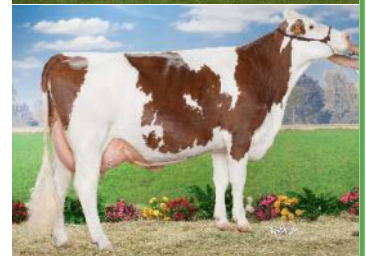

« Parce que votre élevage est un investissement...
Son Alimentation est Capitale »

Une équipe de 6 nutritionnistes à votre service :

- Christian MEZIERES : 06.07.66.78.77
- Jean-Pierre RENAUD : 06.75.61.95.51

- Dominique BONIN : 06.86.46.11.63
 - Daniel BARRIL : 06.80.20.50.44
 - Charles MARTIN : 06.35.19.06.16
- Stéphane JOLIVET : 06.16.09.13.85

Deux distributeurs :

- Ets BOUCHET à Groisy (74) : 04.50.68.02.13
- Ets CATTIN à Lescheraines (73) : 04.79.63.39.41



BP 68 – 71 150 CHAGNY

www.philicot.fr

PHILICOT