

# Echo Montbéliard 2016



*Montbéliarde des Savoie*

**JOURNAL  
D'INFORMATION  
DES SYNDICATS  
DES ÉLEVEURS  
MONTBÉLIARDS  
DES SAVOIE**



# Les administrateurs des Syndicats Montbéliards

## Syndicat de Haute-Savoie

### Président

**Maxime MERMETY**  
Vaulx  
GAEC La FERME des CLAPPINS  
06 03 52 03 39  
dairyman74@hotmail.fr

### Vice-Présidents

**Florent DUCLOS**  
Frangy  
GAEC LE CHAMPENOIS  
06 87 49 96 08  
florent.duclos@hotmail.fr

**Pascal COLLOMB**  
Cruseilles  
GAEC les CHATAIGNIERS  
06 61 44 44 01  
colombpascal@hotmail.fr

### Trésorier

**Nicolas GENOUD**  
La Balme de Sillingy  
GAEC La FERME de BOVAGNE  
06 32 03 01 89  
genoud.nicolas@orange.fr

### Secrétaire

**Colette ROSSAT-MIGNOD**  
Mûres  
GAEC Le CHERAN  
06 71 11 55 82

### Autres Membres du Bureau

**Mickaël BRUYERE**  
Rumilly  
GAEC LES SAVOIE  
06 77 55 51 86

**Damien FAURAX**  
Bassy  
GAEC LACQUEMARD  
06 88 96 60 61

**Yohan VACHOUX**  
Arenthon  
GAEC La FERME de FERNOLLET  
06 10 30 37 41  
johann.vachoux@orange.fr

### Autres Membres du Conseil

**Dominique BARRIOZ**  
Vallières  
GAEC de JUSSY  
06 13 46 18 44  
perrinlydie@orange.fr

**Yannick CARRIER**  
Evires  
GAEC Les FAVIERES  
06 82 74 72 06  
yannick.favieres@gmail.com  
**Alain DELOCHE**  
Evires  
GAEC La FERME de la PASSION  
04 50 68 05 76 - 06 99 82 70 36  
fermelapassion@hotmail.fr

**Basile DETURCHE**  
Massongy  
GAEC La MEURAZ  
06 84 85 96 01

**Bernard DUBOUCHET**  
Menthonnex en Bornes  
GAEC La BRISEE  
07 62 62 46 47

**Lionel GAVILLET**  
Marcellaz  
GAEC Les CHAMPS FLEURIS  
06 61 51 95 93  
gwenono@hotmail.fr

**Alexandre GEROUDET**  
Chens/Léman  
GAEC du LEMAN  
07 70 70 60 29

**Alban MAGNIN**  
Valleiry  
GAEC La ROUTE BLANCHE  
albanm@gmail.com

**Yannick MERMIN**  
Jonzier  
GAEC Au COUCHER du SOLEIL  
06 83 14 92 13  
coucherdusoleil.marie-ange@orange.fr

**Joël MICHOU**  
Champanges  
GAEC des LACS  
06 76 84 91 30

**Nicolas PRUD'HOMME**  
St Ferreol  
GAEC La PATIOLAZ  
06 72 13 15 70  
makignion@hotmail.fr

**Florent REY**  
Montagny les Lanches  
GAEC Le CHATEAU  
06 18 14 70 90

**Patrick RIGOBERT**  
Thorens Glières  
GAEC Les CAPUCINES  
04 50 22 40 08  
patrick.rigobert0456@orange.fr

**Frédéric ROLLIER**  
Choisy  
GAEC La FERME de PAVY  
06 25 39 01 59  
famille.rollier@sfr.fr

**Claude TISSOT**  
Les Ollières  
GAEC du CHENET  
06 60 29 24 08  
s.tissot2@wanadoo.fr

**Gilles VUARAMBON**  
Villard/Boège  
GAEC COMBASSERON  
06 80 07 01 36

## Syndicat de Savoie

### Président

**Thomas PERONNIER**  
Belmont Tramonet  
GAEC Du THIERS-PERONNIER  
06 89 55 38 84  
earl.du.thiers@wanadoo.fr

### Vice-Présidents

**Gérald BÉTRIX**  
Saint Ours  
GAEC Les OURSONS  
06 18 71 01 64  
geraldbétrix@Yahoo.fr

**Frédéric DOMENGE**  
La Biolle  
GAEC De La CHATAIGNERAIE  
06 26 57 52 61

### Trésorier

**Thierry DUMOULIN**  
La Compôte en Bauges  
GAEC Les CHARDONS BLEUS  
06 30 26 81 56

### Secrétaire

**Adrien BARRIER**  
St Christophe la Grotte  
GAEC De La FARCONNETIERE  
06 59 75 45 69  
barrierad73@gmail.com

### Autres Membres du Conseil

**Christelle BOUVIER**  
St Cassin  
GAEC De SAINT CLAUDE  
06 98 27 73 18

**Anthony DAGAND**  
St-Ours  
GAEC des CHATAIGNERS  
anthonydagand@gmail.com

**Adrien VIAL**  
Attignat-Oncin  
GAEC de la MARINIÈRE  
06 73 85 70 17

**Perrine COUTAZ**  
Grésy/Aix  
GAEC La FERME D'ISOLA  
06 13 94 26 74  
coutazperrine@hotmail.fr

**Frédéric DANTIN**  
Mérieux Trouet

**Bruno DELOCHE**  
Grésy/Aix  
GAEC du PLATEAU VERT  
06 64 90 89 87  
delochemag@Yahoo.fr

**Jean-Marc GUIGUE**  
Mognard  
GAEC De L'ARSOLIERE  
06 75 75 87 76

**Alain MATIEUX**  
St Ours  
06 16 70 23 51  
mathieualain@yahoo.fr

**Lionel MIGUET**  
Aillon le Vieux  
GAEC du GRAND COLOMBIER

**Pierre et Florent QUAY**  
La Biolle  
GAEC des THEVENONS  
06 13 57 00 84 / 06 21 69 22 53

**Alain VAGNON**  
La Bridoire  
GAEC de BELLES COTES  
06 72 74 49 83

**Christophe VEUILLET**  
Ayn  
SCEA des FILS VEUILLET  
06 66 78 59 72  
christophe.veUILLET@orange.fr

### Directeurs de la Publication :

Maxime MERMETY & Thomas PERONNIER

### Réalisation :

Adrien BARRIER, Gérald BÉTRIX,  
Mickaël BRUYERE, Yannick CARRIER,  
François DELAVOET, Alain DELOCHE,  
Bruno DELOCHE, Bernard DUBOUCHET,  
Lisa FOURNEAU, Maxime MERMETY,  
Stéphane RIGOBERT, Frédéric ROLLIER

Photo couverture : Bruno DELOCHE

Maquette réalisée par Imprimerie Uberti-Jourdan

Impression sur papier recyclé : Uberti-Jourdan

# Editorial des Présidents

## Bonjour a toutes et a tous, vous qui côtoyez la Montbéliarde!

Voilà pour vous l'Echo Montbéliard 2016 retraçant la vie de la race dans les Savoie. Ce mag' se veut porteur de bonnes nouvelles. Nous avons réalisé cette année de nombreux reportages en ferme. L'idée est vous faire découvrir de nouvelles têtes, de nouveaux savoir faire, qui peut-être vous aideront demain sur vos exploitations.

Merci aux fidèles partenaires permettant la distribution des informations raciales sur les Savoie et au-delà. Merci à l'Assemblée de Pays de Savoie, au Crédit Agricole des Savoie, aux Ets Philicot et Savoie Elevage.

Merci aux éleveurs nous accueillant pour les reportages. Merci pour la sincérité de leurs propos et pour accepter de « jouer le jeu ».

Ouvrir ses portes, partager ses connaissances, confronter les idées... voilà trois techniques peu coûteuses qui rapportent beaucoup. C'est suffisamment rare en agriculture pour être souligné.

Bonne lecture, vive les éleveurs laitiers, quels qu'ils soient, ou qu'ils soient, et vive la Montbéliarde!

**Thomas PERONNIER**  
Président Syndicat MO 73

**Maxime MERMETY**  
Président Syndicat MO 74

## SOMMAIRE

Liste Administrateurs 74/73 .....	P 2
Edito / Sommaire / Agenda .....	P 3
Swiss Expo .....	P 4
Journée Montbéliarde Sélection .....	P 5
Expo Umotest- Vente de Poisy.....	P 6
AG 73 et 74.....	P 7
Reportage Alain Mathieux.....	P 8
Miss 74.....	P 9
Eurogénétique.....	P 10
Gaec Le Vernay .....	P 11
Elevage a plus de 300 de MP .....	P 12
Montbéliard Prestige .....	P 13
Colère sanitaire.....	P 14
Comice de Champagneux.....	P 15
Gaec Les Chardonnerets .....	P 16 et 17
Article Crédit Agricole .....	P 18
Session d'harmonisation.....	P 19
Montbéliardes a 100 tonnes de lait .....	P 20
« Fallait juste y penser » - infos ISU .....	P 21
Classement ISU .....	P 22-23
Nouvelle méthode d'indexation.....	P 24-25
Jeu « Montbéliarde des Savoie ».....	P 26 à 28
Rencontre avec Annick .....	P 28 à 30
Les J. O de la Montbéliarde.....	P 31
La mixité pour la rentabilité .....	P 32-33
Mots fléchés .....	P 34
Ferme de L'Orme.....	P 35-36
Concours de pointage .....	P 37
Solution mots fléchés.....	P 38
Poème.....	P 39

## AGENDA

**14/01 au 17/01** : Swiss'expo

**03/02** : Expo Umotest

**28/02** : Concours Général Agricole Paris

**début mars** : AG syndicat 73

**07/03** : AG syndicat 74 + élection miss 74  
(MFR des Dronières Cruseilles)

**04/05 au 05/05** : Montbéliard Prestige  
à Micropolis Besançon

**14/08** : Comice de Chartreuse  
à ST Christophe La Grotte

**Courant Septembre** : vente aux enchères  
du Syndicat à Poisy

**09/10** : Concours Montbéliard des Savoie  
à la Roche Sur Foron

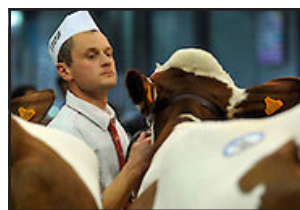

Crédit: photo Bruno Delobche 73



Merci à l'Assemblée des Pays de Savoie pour son soutien financier depuis de nombreuses années.  
Grâce à elle la promotion de la race MONTBÉLIARDE se poursuit dans nos départements !



# Exception prend sa revanche...

Cette année encore les vaches Haut-Savoyardes ont fait le déplacement pour le prestigieux concours de Swiss' Expo. En effet elles étaient onze à s'être donné rendez-vous le mardi 13 janvier au GAEC La Route Blanche à Valleiry pour le départ vers Lausanne.

Les animaux étaient les suivants :

- Hermine (Ulemo / Nikos) au GAEC Lacquemard à Bassy
- Gagnée (Urbaniste / Micmac) au GAEC La Route Blanche de Valleiry
- Gloutonne (Extrafin / Pernan) du GAEC Le Pied du Salève de Vovray en Bornes
- Galilée (Ugela / Faraday) au GAEC Le Salève à Beaumont
- Grimée (Ulemo / Plumitif) au GAEC Le Champenois à Frangy
- Fiesta (Urbaniste / Micmac) au GAEC Le Massif des Brasses de Bogève
- Friponne (Triomphe / Redon) au GAEC Du Léman à Chens sur Léman
- Exception (Robin / Pernan) et Dory (Redon / Micmac) au GAEC Le Chenêt aux Ollières
- Cibelle (Micmac / Induvi) au GAEC Fouinet à Vovray en Bornes
- Bayonne (Micmac / Induvi) au GAEC La Meuraz à Massongy

L'équipe Haut-Savoyarde a su préparer ces 11 animaux d'une main de maître avec l'aide de Baptiste Roche (pour la tonte et le clippage). Baptiste est éleveur de Prim' Holstein à Chêne en Semine.

Des efforts payants puisque plus de la moitié de ces animaux a terminé sur le podium de leurs sections : Exception se classa première de section.

Fiesta, Galilée, Grimée et Cibelle se sont classées deuxième.

Gloutonne se hissa au troisième rang de sa catégorie.

Ce concours a été jugé par Yannick DAVID, éleveur dans le Jura accompagné de son ring-man, Philippe Gros quant à lui éleveur dans le Doubs.



Galilée  
réserve pis  
swiss expo  
2015

## GALILEE élue réserve du pis

Une fois la dizaine de section classée il fut temps de passer dans un premier temps à l'élection de la championne du pis (meilleure mamelle) du concours. Sur les 15 vaches retenues pour ce titre nous retrouvons six Haut-Savoyardes à savoir Exception, Grimée, Cibelle, Fiesta, Galilée et Gloutonne.

Le championnat du pis a été remporté par Galette (Urbaniste / Natif) à Croisier André et Sophie, mais

quelle joie de voir que sa réserve n'était autre que Galilée (Ugela / Faraday) appartenant au GAEC Le Salève à Beaumont. Galilée est dotée d'une mamelle très bien équilibrée, peu volumineuse, avec de bons trayons, un support puissant et une attache arrière exceptionnelle!

Après son prix de meilleure mamelle au Montbéliarde Prestige 2014, Galilée confirme son potentiel au niveau de ce poste!

Exception  
Grande  
championne  
swiss expo



## EXCEPTION élue grande championne

Pour le prix de grande championne le juge a fait revenir sur le ring ses premières et deuxièmes de sections. Sur la vingtaine de vaches retenue, nous retrouvons donc cinq de nos Haut-Savoyardes pour ce titre (Exception, Fiesta, Galilée, Grimée et Cibelle). Pour faire durer le suspense le juge a procédé par étape en ne gardant que quatre animaux pour la désignation de ce titre. Il y avait un air de revanche puisque parmi ces animaux retenus nous avons la grande championne 2013 et sa réserve à savoir Aurore (Masolino / Joueur) de l'élevage Rey en Suisse et Exception du GAEC Le Chenêt aux Ollières.

Les années se suivent mais ne se ressemblent pas toujours puisque cette fois-ci c'est la vache Haut-Savoyarde qui a été désignée grande championne!

« C'est une vache avec beaucoup de raffinement, beaucoup de style, c'est celle qui m'a le plus plu quand elle est rentrée dans le ring, elle est très grande avec beaucoup de force au niveau de son arrière épaule également au niveau de son rein, des membres secs, elle se déplace très bien dans le ring, une mamelle très bien attaché haute, large et bien irriguée, c'est la longueur aujourd'hui avec un peu plus de solidité dans son dos qui ont fait la différence sur sa réserve », selon les propos du juge.

Félicitation à Exception, à Mathieu son fidèle meneur et au GAEC Le Chenêt qui ajoute un prix de plus au palmarès de cette vache « Exception'nelle »!

Nous vous rappelons que Swiss' Expo est un concours open sans aucune conditions d'inscription donc si vous aussi, l'année prochaine vous souhaitez présenter un de vos animaux à ce prestigieux concours n'hésitez pas à prendre contact avec un des administrateurs du syndicat pour qu'il vous explique la démarche à suivre.

Yannick CARRIER ■

# Journée Montbéliarde Sélection

## La troisième (sur quatre) entreprise de sélection de race montbéliarde a connu à nouveau un beau succès, comme en témoignent les 650 repas servis.

Avec seulement 6 à 7 mâles testés par an, les moyens sont limités. Mais les taureaux MS, outre leurs qualités, sont un atout précieux pour la majorité de la race montbéliarde: un potentiel formidable de diversité génétique. En effet, ils permettent de descendre le taux de consanguinité de la plupart des vaches (Umotest ou Jura-Bétail) à 1 ou 2 % maxi et cela en une seule génération!

Ce n'est pas pour rien si Jura-Bétail a déjà diffusé deux fils d'Ecu MS et deux d'Alicant MS, et si Umotest devrait mettre à l'épreuve des fils de taureaux MS cette année. À l'inverse, MS teste quelques fils de lignées Jura-Bétail ou Umotest, ce qui fournira de la variabilité chez les éleveurs 100 % MS.



Lot des filles de Poète MS

Quatre nouveaux taureaux présentés

Parmi les nouveautés présentées le 25 février à Jura-Parc (Lons-Le-Saunier), quatre jeunes taureaux (en cours d'indexation) au travers de leurs toutes premières filles:

- Dauphin MS (Milan MS/Gibet MS), malgré des attaches-arrière un peu limite, c'est un taureau qui laisse des mamelles sans volume, avec de bons trayons, deux qualités « classiques » chez MS.
- Chabal MS (Gibet MS/Ecu MS), un lot difficile à cerner, car un peu hétérogène en corps. Des mamelles avec peu de volumes et une bonne attache avant.
- Bilbao MS (Nickel MS/Laser MS), une descendance laitière avec des mamelles sans volume.
- Diplôme MS (Savant MS/Jumbo MS), c'est le lot qui nous a laissé la meilleure impression, des génisses avec de bons bassins et de très bonnes mamelles, une excellente couverture musculaire et de bons aplombs. Elles méritent d'être revues, car

vêlées plutôt jeunes, il est difficile de les apprécier aujourd'hui en corps et en production laitière. Diplôme MS tiendra-t-il de sa mère? En effet, Radine (Jumbo MS/Boniface MS) n'a produit que 6 000 kg en première lactation, malgré cela elle dépasse les 100 000 kg de lait durant sa 1<sup>1</sup>e lactation, en cours. Elle était présente à l'expo, et en grande forme.

Des lots de taureaux plus âgés.

Dans les taureaux les plus âgés, nous avons eu des lots de:

- Tyrol MS (Iran MS/Igor MS): de la taille et de bons aplombs.
- Poète MS (Jumbo MS/Boniface MS): certainement le lot le plus qualitatif et homogène de toute la présentation: de bons bassins, de très bons aplombs et des mamelles de qualité.
- Alicant MS (Milan MS/Laser MS): la star qu'on ne présente plus. De nouvelles filles ont été alignées et parmi elles, « Halloween », qui fera un 2<sup>e</sup> prix de section à la Miss Nationale à Épinal en avril.



RADINE (JUMBO-BONIFACE) PRE BOUILLET

Nous avons également assisté à une présentation de vaches et génisses d'élite. Au total, sur la journée, ce sont 30 taureaux MS différents qui auront été illustrés au travers d'une ou plusieurs de leurs filles.

Montbéliarde Sélection a tenu à mettre en avant le potentiel laitier qui peut s'exprimer au travers de sa génétique: la majorité des vaches affichaient plus de 7 500 kg, et un bon nombre était à 10 000 kg. Cependant, le tri sur la morphologie a été moins strict, et nous n'avons pas systématiquement retrouvé les grandes qualités de corps et de bassin habituelles chez MS.

Alain DELOCHE ■

# Expo UMOTEST

24<sup>ème</sup> édition

## Umotest a présenté ses nouveaux taureaux

Une cinquantaine de taureaux ont été représentés notamment par six vaches haut-savoyardes : Hironnelle (Cargo) du Gaec Les Prêles-Chatelain, Guitoune (Esterlin) et Helite (Ulemo) du Gaec Combasseron, Garden (Cortil) du Gaec La Ferme de Follon, Gloutone (Extrafin) du Gaec au Pied du Salève et Handy (Evito) du Gaec Les Chardonnerets.

L'exposition a été présentée aux éleveurs montbéliards en plusieurs étapes : les taureaux confirmés par les index sur descendance, les taureaux issus d'index génomiques, et la génétique disponible dans le futur.

Taureaux indexés sur descendance et issus d'index génomiques

Pour les taureaux confirmés, de nombreuses vaches ont illustré avec précision les qualités des jeunes taureaux des dernières années dont Cargo, Cortil, Crasat, Extrafin Elastar et Epona. Cette année l'offre de taureaux indexés sur descendance a été complétée par des nouveautés notamment Dolley, De Niro, Diderot, Disciple ou Dumping.

Quant aux taureaux qui ont des index génomiques, leurs qualités ont été attestées par leurs premières filles. La présentation a été effectuée par gamme selon si le taureau est axé sur la morphologie, la production, la variabilité génétique ou les fonctionnels.

Ensuite Umotest a dévoilé la toute nouvelle

génétique disponible aux éleveurs dès maintenant et à l'avenir. Pour cela, le programme Génumo Intense a été exposé. C'est le moyen d'accélérer le progrès génétique, en exploitant les meilleures génisses dès leur plus jeune âge dans la station de donneuses d'Umotest. Les embryons produits sont diffusés dans le réseau d'élevages partenaires Umotest. C'est donc la possibilité pour les éleveurs receveurs d'acquérir des femelles au top de la génétique montbéliarde. Le public a pu contempler des vaches qui ont été donneuses ou qui ont des filles donneuses ou encore des fils en cours de génotypage.

Puis une gamme Génumo Avenir a décrit les futurs taureaux disponibles. Les spectateurs ont pu admirer les mères ou les sœurs des prochains taureaux.

Toutes les vaches présentées ont été classées selon leur morphologie par le juge Jean-Philippe Bart éleveur au Gaec Bart dans le Doubs. Il a sacré meilleure mamelle Hutope (Dolley/Masolino) du Gaec Montgalix (26). Enfin, il a élu France (Urbaniste/Redon) du Lycée agricole de Saint-Flour (15) championne de l'Expo Umotest 2015. Pour la réserve, fut désignée Gelstar (Urbaniste/Micmac) du Gaec des Cloutiers (25). Garden (Cortil/Micmac) du Gaec La Ferme de Follon (74) a complété le trio final pour la deuxième année consécutive.

Gérald BÉTRIX ■



## Vente aux enchères



La troisième vente du Syndicat Montbéliard 74 s'est tenue le 16 septembre 2015 au Centre d'Élevage de Poisy. Une journée réussie puisque plus de 70 exploitations étaient représentées et 32 femelles vendues! Merci à Nutral et à Eleveurs des Savoie pour leur soutien.

Pour la première fois, des Montbéliardes du 73 étaient présentes.

Une génisse d'élevage nommée LADYNUTRAL a été gagnée au cours d'une tombola par Franck BEYELER du Gaec Olympique (Machilly) !

Maxime MERMETY ■

Produits NUTRAL (bolus) proposé par Eleveurs des Savoie via les inséminateurs :

**DELIBOL** : prévention de la fin de la mise-bas. Expulsion du placenta dans les 24h à 3 jours après pose du bolus

**METRABOL** : Retour de l'utérus à l'état normal. Vidange utérine. Reprise du cycle sexuel.



## Assemblée générale 73

La journée du 3 mars a débuté par l'AG statutaire du Syndicat Montbéliard de la Savoie. Thierry Dumoulin a présenté les comptes et a détaillé un bilan positif pour l'interdépartemental des Savoie à Grésy/Aix. Bruno Deloche président du syndicat est ensuite revenu sur la réalisation de l'Écho Montbéliard 2015 et le travail fourni l'année dernière, l'occasion de se remémorer les principales manifestations qui ont mis en avant les animaux de la Savoie.

S'en est suivi l'AG de la FIMOSE (Fédération Montbéliarde sud-est) présidée par Florent Duclos. Après inventaire des comptes, il est revenu sur la formation de juges qui a eu lieu à la Côte-Saint-André (Isère) en juin. Réussie, elle sera reconduite en 2016.

Et pour finir cette matinée, Philippe Maître, directeur de l'OS Montbéliarde, a présenté les statistiques raciales de 2014. Aujourd'hui, 16,9 % du cheptel laitier national est Montbéliard (2e race laitière française).

La Montbéliarde est une race qui s'exporte bien: 13018 individus ont quitté le pays en majorité pour l'Algérie (52,4 %) et 30 autres pays. Après la vue des statistiques, le nouveau site web a été évoqué.

L'après-midi, le groupe est allé visiter l'EARL du CROSSEY à Saint-Joseph de Rivière (Isère) chez Jack Perret. L'exploitation a une référence laitière de 400 000 litres, vendus à la laiterie l'Étoile du Vercors

pour 66 ha de SAU. Le troupeau est composé de 50 vaches à 8000 kg (32,5 TP) et 25 génisses par an sont élevées pour le renouvellement avec un âge au vêlage à 30 mois.

Une très belle présentation, l'ensemble des vaches ayant été tondues. Les éleveurs ont constaté l'incroyable travail fourni par Jack sur les mamelles, avec une grande homogénéité dans la qualité, ce qui laissait rêveur... On retiendra aussi de cette journée certaines vaches qui sortaient du lot comme GTI (Ucondat/Micmac), Friskise (Crocket/Masolino) ou encore Debbie (Raï/Nikos) qui était présente à Paris en 2013.

**Adrien BARRIER** ■

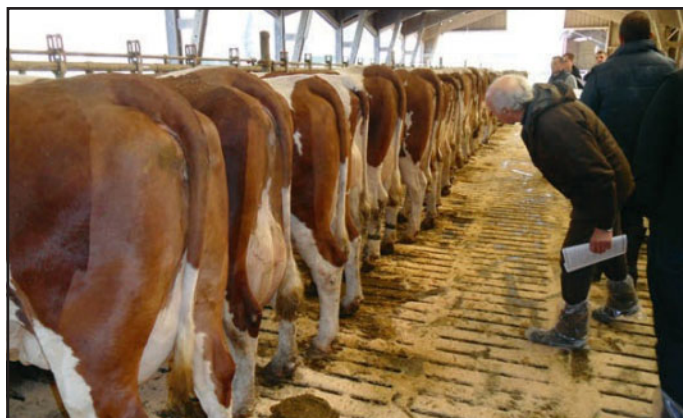

## Assemblée générale 74

C'est une année 2014 dense et positive à maints égards que le président Maxime Merméty et les membres du bureau du Syndicat des éleveurs Montbéliards de Haute-Savoie ont tenu à évoquer lors de l'assemblée générale le 12 mars à la MFR des Dronières à Cruseilles. L'assemblée a débuté par la présentation des comptes par le trésorier Nicolas Genoud. Après deux années, 2012 et 2013, marquées par un déficit, l'exercice 2014 renoue avec le bénéfice. Celui-ci s'établit à 8814,54 € (soit 33739,16 € de recettes et 24920,62 € de dépenses). Un retour au positif bienvenu, dû au souci du syndicat de maîtriser les comptes et à une activité concours un peu moindre en 2014. La vente aux enchères organisée au Centre d'élevage de Poisy a permis d'enregistrer un bénéfice qui a son importance sur le plan financier pour le syndicat mais qui atteste également de la réussite du syndicat à porter haut la dynamique raciale et à « faire se rencontrer les éleveurs, acheteurs comme vendeurs ».

C'est l'importance de l'esprit collectif, au service de la race Montbéliarde, et aucunement contre telle ou telle autre race, que le président Merméty a

tenu à souligner et à encourager. Dans un contexte d'interrogations et de préoccupations fortes vécues par tous les agriculteurs et leurs organisations, il importe en effet de rester positifs, ouverts au dialogue, favorables à la construction d'un avenir où chacun peut faire valoir ses propres atouts, sans ignorer ceux des autres.

Philippe Maître a longuement évoqué l'arrivée prochaine du nouveau règlement zootechnique européen.

**Armelle LACÔTE (pour Terres des Savoie)** ■



# L'exploitation d'Alain Mathieux

L'exploitation d'Alain Mathieux est située sur la commune de Saint-Ours (8 km d'Aix-Les-Bains). Alain (40 ans) a repris l'exploitation familiale en 2009. Auparavant, ses parents élevaient une vingtaine de Montbéliardes. La race est présente depuis les années 70, logées dans un bâtiment entravé. Lors de l'installation d'Alain, le bâtiment a été agrandi pour accueillir 33 vaches à la traite au pipelait (5 postes). Pour les génisses et les vaches taries, des loges en aire paillée ont été créés. Actuellement le troupeau est composé de 36 Montbéliardes à 7010 kg de lait à 36,5 mg et 33,0 MP.

L'ensemble de la SAU est consacré à satisfaire les besoins du troupeau. Elle est de 50 ha dont 14 ha de céréales (maïs, orge, blé). En été, les vaches pâturent et y consomment la quasi-totalité de leur ration de fourrage. En hiver, la pâture est remplacée par du foin et du regain issus du séchage en grange. Par manque de SAU, environ 15 génisses de plus d'un an sont en alpage collectif durant l'été et une douzaine de génisses de un à deux ans sont mise en pension pendant l'hiver. Le lait est vendu en totalité à la coopérative Entre Lacs et Montagnes à Saint-Ours pour être transformé en Tomme de Saint-Ours (Tomme de Savoie) et Moelleux de Saint-Ours.

Alain est soucieux d'améliorer la génétique de son troupeau. Pour répondre à son exigence il utilise différents moyens mis à disposition des éleveurs. Tout d'abord, les meilleures vaches (1/3 du troupeau) sont

programmées dans le planning d'accouplement en doses sexées. A l'inverse les vaches qui ont peu d'intérêts génétiques sont inséminées en races Limousine ou Blonde d'Aquitaine. Les veaux croisés femelles sont élevées jusqu'à 3 ans puis vendus pour la viande. Sur le troupeau le PAM est suivi mais pas respecté complètement. En effet, les taureaux de la gamme Profil sont utilisés avec prudence et les taureaux confirmés tel que Crasat, Cargo, Helux ou Brink, complètent les accouplements. Alain utilise aussi le génotypage pour les filles de ses meilleures vaches (5-6 par an) pour perfectionner les accouplements. Il en ressort pour quelque une des ISU élevés, tel que INDRA (Crasat/ Nucléon) à 148, JONQUILLE (Goldoni/Ralban) à 146 et LICORNE (Helux/Coconuts) à 143. Enfin, le progrès génétique est aussi travaillé sur l'exploitation en utilisant des embryons de la station de donneuses Umotest. C'est un autre moyen de profiter du top de la génétique montbéliarde.



Alain est régulièrement présent sur les concours cantonaux, départementaux ou régionaux; toujours accompagné par sa femme et ses deux enfants.

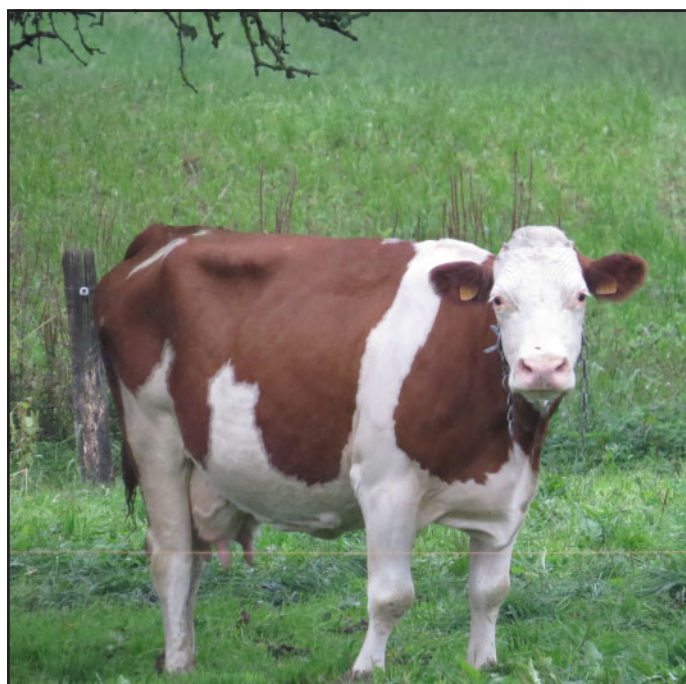

ROMANCE, encore une vache qui certifie que la productivité et la longévité sont compatibles en race Montbéliarde.

Une vache laisse des traces dans le troupeau, il s'agit de ROMANCE (Higgins), la doyenne en cours de douzième lactation. Elle a encore quatre filles présentes dans le troupeau, dont ELEGANCE qui a cinq descendantes dans le cheptel. Croisons les doigts pour ROMANCE qui devrait rejoindre le club des vaches à plus de 100000 kg de lait en 2016 !!!



## L'HARMONIE de la jeunesse Montbéliarde 74

Le jeudi 12 mars s'est tenue l'assemblée générale du Syndicat Montbéliard 74 à la MFR des Dronières. Après la partie statutaire du matin ponctuée d'une intervention de Philippe Maître, le concours MISS Montbéliarde 74 a eu lieu dans l'après-midi.

Les élèves avaient dès le matin préparé les jeunes génisses, au nombre de 22 cette année. Le Syndicat Montbéliard tient à les remercier pour leur implication et se félicite de voir des jeunes motivés par la race et les concours.

Le concours était jugé par M. Olivier PACQUELET, éleveur en Haute-Saône. L'âge moyen au vêlage des génisses était de 32 mois. Au niveau de la production, il faut pour participer que la génisse ait eu au moins un contrôle à 24 kg de lait. La moyenne des génisses présentes dépassait les 29 kg de lait.

Le juge a désigné Miss Montbéliarde Haute-Savoie HARMONIE, une fille d'Urbaniste-Micmac, propriété du Gaec La Renaissance à Savigny. Cette génisse porte il est vrai très bien son nom, puisque c'est l'ensemble des qualités de l'animal qui lui ont permis d'être gagnante du jour. Ajoutons qu'elle l'emporte en affichant un contrôle à 30,1 kg de lait.

La première dauphine se nomme GLONDINE, une fille de Varenne JB-Saturne, contrôlée à 25,1 kg de lait. Elle était présentée par le Gaec Combasseron à Villard-sur-Boège. GLONDINE est une génisse déjà très puissante, grande, et avec des profondeurs intéressantes.

Olivier PACQUELET a désigné HOLLYWOOD, meilleure mamelle MISS 2015. Cette fille de Ulemo-

Confetti remporte en même temps le prix de seconde dauphine. HOLLYWOOD possède une mamelle peu volumineuse avec de bonnes attaches. Son support marqué est également une des forces de cette mamelle. Un remarquable « pis » puisqu'elle a réalisé un meilleur contrôle à 32,4 kg de lait. Cette génisse est élevée au Gaec Les Chardonnerets à Frangy. Avec HOLLYWOOD et le reste du troupeau, on peut se dire que le scénario de la sélection est loin d'être improvisé dans cet élevage, puisque c'est la deuxième année consécutive que le Gaec Les Chardonnerets remporte ce prix de meilleure mamelle, après GRIFFONE en 2014.

Maxime MERMÉTY ■



Glondine (Varenne JB/Saturne), au Gaec Combasseron à Villard sur Boège. MC 25.7 kg - 1<sup>ère</sup> Dauphine Miss Haute-Savoie 2015

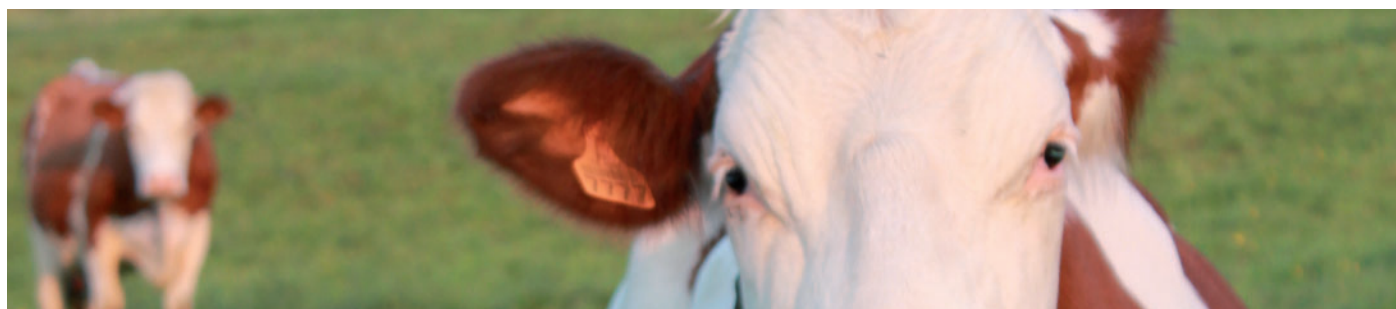

Aucun compte-rendu n'a été fait par nos Syndicats cette année concernant Jura-Bétail, faute « d'administrateurs-écrivains » présents à la présentation. Nous n'avons pas souhaité faire un « copier-coller » d'après les autres comptes rendu car il aurait été sans identité et sans commentaires objectifs. Nous tâcherons de faire mieux le prochain coup, par respect pour cette unité de sélection.

Maxime MERMÉTY ■

# Concours Eurogénétique et Miss Montbéliarde France

Le 10 avril a eu lieu l'édition 2015 du salon Eurogénétique au Palais des Congrès d'Épinal pour le concours des femelles en deuxième lactations et plus, jugé par Nicolas Robert. L'après-midi, il a été suivi du concours de la Miss Montbéliarde France jugé par Jérémy Castanet.

## Concours Miss France Montbéliarde :

C'est sous l'oeil avisé de Jérémy Castanet que nous avons pu observer pas moins de 75 animaux nés entre juillet 2011 et décembre 2012. Parmi ces jeunes vaches, nous avons pu voir des filles de taureaux génomiques comme Fuego, Elbag, Demoniac, Emirdusier et Esteban .

Ont également concouru : deux pleines soeurs d'Harnay, des filles d'Epona ainsi qu'une fille d'Evito.

Ce concours s'est déroulé sans les vaches de la Haute-Savoie. En effet pour des précautions sanitaires, les 6 jeunes vaches inscrites au concours de Miss Montbéliarde France n'ont pu monter à Epinal.

Cette décision a été prise 3 jours avant le début du salon compliquant l'organisation du transport pour les deux vaches Savoyardes restantes. Le Renault Master bétailière des transports Delon a donc remplacé la semi-remorque et il a fallu à Gérald et Thomas prendre le volant !

Le véhicule prévu pour trois places a permis de monter les deux vaches ainsi que de quoi les entretenir pour les 4 jours à passer sur le salon d' Eurogénétique.

L'aventure a commencé à Albens le mercredi matin à 4h pour Gérald, le temps de passer prendre la seconde moitié du camion dans l'avant pays savoyard, l'équipage est arrivé sur les coups de midi dans les Vosges. Malgré cet imprévu pour l'organisation du voyage, les deux éleveurs ont pu profiter de ce concours. Comme toujours, ces événements permettent de découvrir, discuter, échanger et passer de bons moments avec d'autres passionnés présents sur le salon.

Les deux vaches et leurs chauffeurs (sur le ring et sur les routes) ont pu regagner leur bercail le samedi dans la soirée.

## Championne Miss Senior, Réserve Meilleure Mamelle Miss Sénior et Grande Championne Miss France :



Girafe est une Ulemo/Rhésus/Masolino élevée au Gaec des Buissons à Baudrières en Saone et Loire.

Cette vache appartient à la famille maternelle d'Urbaniste.

En effet sa grand-mère n'est autre qu'Urane la pleine soeur du taureau.

## Meilleure Mamelle Miss Junior et Miss Junior:

Hirondelle une Urocher sur Redon appartenant à l'EARL Duvergnoy Didier et Annie à Sauvigney les Pesmes en Haute Saone.

Hirondelle a une demi-soeur qui est passée par la station de femelle pour être collectée dans le cadre du schéma.

Nos deux vaches savoyardes, Hanae, une Urbaniste/Redon du Gaec du Thiers, famille Peronnier à Belmont Tramonet s'est classée 8<sup>ème</sup> de section. Hirondelle de l'Earl des Granges à Albens qui est une Urbaniste sur Piombo a fini 6<sup>ème</sup> de section.

Le concours s'est terminé par le challenge inter – section OS. C'est le Jura qui l'emporte et le lot de Rhône-Alpes dans lequel figurait Hirondelle, se classe deuxième.

Merci aux éleveurs et aux meneurs pour leurs participations et la préparation que ce concours leur a demandé.

**Lisa FOURNEAU et Thomas PERONNIER ■**

[pleinchamp.com](http://pleinchamp.com)  
Toutes les bonnes affaires  
près de chez vous.

Les services fournis par la société PLEINCHAMP SAS, au capital social de 3290 100 euros, 12 place des Etats-Unis, 92127 Montrouge, RCS Nanterre 432 556 900, sont consultables en se connectant directement ou indirectement au Site Internet de PLEINCHAMP SAS, [www.pleinchamp.com](http://www.pleinchamp.com) ou au Site Internet Mobile de PLEINCHAMP SAS, [pleinchamp.mobi](http://pleinchamp.mobi). Tarif, conditions d'abonnement et conditions générales d'utilisation disponibles sur le site.



## NOUVEAU - Rubrique annonces agricoles

- Recherche avancée par type de matériel, prix, localisation
- Petit et gros équipement, neuf et d'occasion
- Un comparateur multicritère par catégorie d'annonce

En partenariat avec **Agriaffaires.com**

**pleinchamp.com**  
Votre site d'expertise agricole.

05/2014 - B43011 - Édité par PLEINCHAMP SAS - Société au capital de 3 290 100 Euros - Siège social : 12, place des États-Unis, 92127 Montrouge Cedex - 432 556 900 RCS Nanterre - Crédit photo : Getty - BETA

# Montbéliardes et Matières premières au Gaec le Vernay

Le Gaec Le Vernay se situe à Hauteville sur Fier dans L'Albanais. Il se compose de 3 associés: Nicolas MICHEL, Stéphane PRUVOST et Denis TRANCHANT. Ce dernier est bien connu des éleveurs car il a été secrétaire du Syndicat Montbéliard 74.

L'activité principale est la production de lait IGPTomme de Savoie avec 550 000 litres produits dont 530 000 litres vendus annuellement. Le troupeau compte 65 vaches et une cinquantaine de génisses.

En parallèle le Gaec conduit un troupeau de 12 vaches allaitantes et commercialise du bois par le biais d'une SARL, tout ceci sur le site de Saint Sylvestre.

Le Gaec exploite 115 ha dont 13 ha de maïs (7ensilés en maïs épi pour l'hiver uniquement), 6 ha d'orge, 20 ha de luzerne-dactyle et le reste en prairies.

Le pâturage accessible aux laitières est de 10 ha sur sol séchant, ce qui a conduit les associés à développer la culture de la luzerne et distribuer une ration mélangée toute l'année. Elle est composée de 15 kg de foin et regain de séchage, 8 kg de maïs épi, 1 kg de céréale, 1,5 kg de tourteau de colza sans oublier sel, bicarbonate de sodium, oxyde de mg, carbonate de calcium et CMV.

## Produire en regardant la calculette

Les éleveurs attachent une grande importance à la maîtrise du coût alimentaire, ce qui les a conduit à utiliser essentiellement des matières premières.

Le complément est distribué au DAC avec au maximum 3 kg de céréales, 2 kg de tourteau de soja non OGM et 2 kg de pulpe drèche. Le DAC gère 3 groupes de vaches: les primipares, les hautes productrices et les moyennes productrices. Il effectue une courbe ascendante jusqu'à 40 jours après vêlage, puis une courbe descendante à partir de 60 jours après vêlage. Le taux de protéines recherché est de 21 % en début de lactation et de 14 % avant tarissement, pour la valoriser au maximum. L'objectif recherché est économique et non quantitatif. Ce mode de distribution DAC 3 aliments + mélangeuse permet de réserver les aliments les plus onéreux mais moins acidogènes (soja et pulpes de betterave) aux vaches en début de lactation. Cela permet aussi aux vaches en fin de lactation de ne pas prendre excessivement d'état corporel, ce qui limitera les risques d'acétonémie lors de la lactation suivante.

La ration des tarées est préparée à l'avance à la mélangeuse. Le but recherché est d'obtenir une BACA négative. Elle est composée de foin de prairie naturelle n'ayant pas reçu de lisier, de céréales, CMV et chlorure de Mg. Elle est distribuée pendant 15 jours à 3 semaines avant vêlage.

Les vaches prévues à la réforme sont toutes castrées, engraisées et commercialisées en viande de Savoie. Les veaux mâles sont élevés au lait entier et vendus

à 3 semaines. Tout ceci dans le but de valoriser tous les atouts de la Montbéliarde et d'obtenir une marge brute satisfaisante.

## Mash maison et vêlage à 27 mois

Les femelles sont elles aussi nourries au lait entier. Elles disposent dès 15 jours de foin et d'un « mash maison ». Il se compose d'un quart de luzerne (350 kg environ) et de  $\frac{3}{4}$  de concentré.

Pour une mélangeuse, les aliments apportés sont:

- 450 kg de maïs grain,
- 150 kg d'orge,
- 300 kg de soja,
- 300 kg de pulpe drèche,
- 200 kg de mélasse de canne (30 % de sucre et 10 % de protéine),
- 75 kg de CMV 5-25,
- 25 kg de sel,
- 20 kg de bicarbonate de sodium,
- 6 kg de carbonate de calcium,
- 4 kg d'oxyde de mg et d'un anticoccidien à base de plantes.

Ils en reçoivent jusqu'à un an. Ceci permet d'obtenir un âge moyen au vêlage de 27 mois.

Les accouplements sont tous réalisés avec l'inséminateur à l'aide du PAM. L'accent est mis sur le lait et les mamelles. Les éleveurs viennent de génotyper 26 génisses. Le but sera d'utiliser la transplantation embryonnaire si l'une d'entre elles se démarque fortement des autres et d'inséminer en charolais les moins intéressantes.

Espérons que l'une d'entre elles ait reçu les mêmes gènes qu'Epopée, qui porta haut les couleurs des Savoie en décrochant le titre de 1<sup>ère</sup> dauphine au concours de Miss Nationale Montbéliarde à Poligny en 2012!

**Michael BRUYÈRE** ■



*Epopée, mascotte du GAEC Le Vernay ces dernières années !*

# Elevage à plus de 300 kg de MP

Cette année, plus de 160 élevages dépassent le seuil symbolique des 300 kg de matière protéique produite, une augmentation de 61 élevages par rapport à l'année antérieure.

Après cinq années passées en tête de cette « top liste », le GAEC Chêne du département de l'Ain cède sa première place à l'élevage de M. Raccurt Maurice, également éleveur dans ce département.

En ce qui concerne les Savoie, 9 élevages se sont distingués tout comme l'an dernier :

Rang	Elevage	Dépt	Commune	Nb VL	MP	Lait	TP	TB
10	GAEC Les Prèles	74	Bassy	58	337,2	9948	33,9	36,4
20	GAEC Le Champenois	74	Frangy	126	329,3	9684	34	36,5
23	GAEC Le Salève	74	Beaumont	96,6	328,6	10110	32,5	38
95	GAEC Des Thevenons	73	Albens	99	308,8	9164	33,7	37
104	GAEC La Ferme de Follon	74	Copponex	89,8	306,9	8975	34,2	38,1
128	GAEC Les Favières	74	Evires	61,7	303,9	8991	33,8	37,4
130	GAEC Des Chardons Bleus	73	La Compote	39,9	303,3	8947	33,9	38,6
133	GAEC Du Marais	73	Yenne	63,1	302,9	8883	34,1	37,4
134	GAEC Lacquemard	74	Bassy	111,1	302,9	9096	33,3	37,4

Yannick CARRIER ■



## Le VMS, l'esprit tranquille



### Robuste, précis, rentable

Le robot VMS, est un partenaire fiable sur lequel des centaines d'éleveurs s'appuient au quotidien. C'est un assistant hors pair qui apporte confort de travail et qualité de vie aux éleveurs. C'est aussi un expert qui fournit des informations précises sur le troupeau. Bénéfice : une amélioration de la longévité des vaches, gage de rentabilité.

### Votre expert robotique sur les 2 Savoie



Contact commercial robotique  
06 71 00 87 86

ZA du Chiriac - 610 rue Louis Armand  
73200 ALBERTVILLE  
04 79 32 62 51

507 avenue d'Aix -les-Bains  
74600 SEYNOD  
04 50 02 37 94



### Robot d'alimentation Optimat™

#### Optifeeding™ DeLaval



Distribuer la bonne quantité d'aliment au bon moment à votre troupeau laitier est la clé pour garder des animaux en bonne santé, assurer le processus de reproduction, la rentabilité de votre exploitation et des bénéfices.

Le système entièrement automatisé Optifeeding™ DeLaval a un impact positif sur vos animaux, votre production laitière et vos résultats nets - réduction des refus, baisse des coûts, optimisation de l'alimentation et des retours sur investissement tout en vous dégageant du temps libre.

# Montbéliarde Prestige 2015

Le concours « Montbéliarde Prestige 2015 » réunissait les 13 et 14 mai dernier, lors de la foire Comtoise, la fine fleur de la race montbéliarde, avec près de 200 animaux, venus de 18 départements. Les juges, Philippe Gros, éleveur dans le Doubs et Yohan Vachoux, éleveur Haut-Savoyard, se sont relayés sur le ring pour départager les quelques 23 sections des catégories Espoir, Jeune, Adulte et génisses.

Cette année encore pas moins de 15 animaux sont montés à Besançon pour représenter les départements Savoie et Haute-Savoie.

Mercredi 13 mai, ce sont les espoirs qui ouvraient le bal!

**Himalaya** (Urbaniste/Rai) du GAEC les Chardons bleus (73), **Hevadière** (Echevin/Tipoli) du GAEC le Champenois (74), **Hollywood** (Ulemo/Confetti) du GAEC les Chardonnerets (74) et **Gaspésie** (Virtual JB/Pernan) du GAEC les Capucines (74), défendaient les couleurs des Savoie. Hollywood (qui fut sacrée meilleure mamelle au Miss montbéliarde 74 de 2015) et Gaspésie remportaient le prix de meilleure mamelle de section. Que faire ensuite face à Halida (Vigor JB/Ralban) appartenant au GAEC de Marvallon (42), dotée de toutes les qualités requises pour remporter le prix de mamelle espoir. Côté championnat c'est Girafe (Ulemo/Rhésus) du GAEC des Buissons (71) qui s'octroyait le prix de Championne espoir.

Ensuite c'était au tour des jeunes de rentrer sur le ring.

**Griffone** (Redon/Nikos) au GAEC les Chardonnerets (74), **Garden** (Cortil/Micmac) au GAEC la Ferme de Follon (74) et **Fiesta** (Urbaniste/Micmac) au GAEC le Massif des brasses(74) défendaient nos couleurs! Fiesta se voyait remettre le prix de 2<sup>nd</sup>e de section juste derrière l'impressionnante Finesse VR (Micmac/Lecuyer) venant de Haute-Saône et appartenant au GAEC Vivieroche, qui un peu plus tard était sacrée championne jeune! Gardénia (Urbaniste/Micmac) venant du GAEC Carrey-Guyat dans le Doubs, s'est vue décerner le prix de meilleure mamelle jeune.



*Finesse VR Grande championne « Montbéliarde prestige 2015 »*

Concours Adulte:

**Fanette** (Masolino/Faraday) au GAEC le Salève (74) **Eurasie** (Ralban/Micmac) au GAEC la Ferme de Follon (74), **Danseuse** (Redon/Oxalin) à l'EARL

des Granges (73) et **Dune** (Redon Imposteur) au GAEC la Brisée (74) terminaient la journée. Eurasie, Danseuse, et Dune se voyaient finir chacune 4<sup>ème</sup> de leur section. Des sections très relevées, autant en nombre, qu'en qualité d'animaux. C'est Eternelle (Capitan JB/Prelude JB) appartenant au GAEC du Champ Maillot (39) et Croix -Rousse (Micmac/Procès) au GAEC du Dauphine (38) qui ont su tirer leur épingle du jeu en glanant respectivement le prix de meilleur mamelle adulte pour Eternelle et le prix de championne adulte pour Croix-Rousse.

Le lendemain les prix de Grande championne et Grande mamelle (prix Bernard RAVOIRE) étaient attribués. Ce sont donc, Gardénia (Urbaniste/MicMac) qui s'est vue décerner le prix suprême Bernard Ravoire et Finesse VR (MicMac/Lecuyer) du GAEC Vivieroche qui confirme son statut de championne du moment! Après son titre à Eurogénétique, elle confirme sa forme exceptionnelle au Montbéliarde Prestige en remportant le prix de Grande championne!

A noter également le succès de la région Rhône-Alpes qui s'est vue remettre le 1<sup>er</sup> prix du challenge intersection, avec ces 5 animaux de très bonne qualité, avec notamment dans ses rangs Fiesta du GAEC le Massif des Brasses (74).



Lors de ce Montbéliarde Prestige, se tenait également le challenge Presti'jeunes, qui a réuni cette année 23 candidats, divisé en 4 équipes, avec notamment 4 jeunes venant des Savoie. Chacun devait donc s'occuper d'une génisse, de la tonte au dressage jusqu'à la présentation sur le ring lors du concours génisses (Morphologie). 4 génisses des Savoie avaient donc fait le déplacement: Image (Brink/Urocher) au GAEC le Champenois (74), qui termine 1<sup>ère</sup> de section, Irlande (Bogoro JB/Lecuyer) au GAEC les Champs Blancs (74), Initiale (Felindra/Santon JB) au GAEC les Oursons (73) et Inès (Ficastone/Arquemon) au GAEC la Ferme du Château (74).

Un grand merci à tous les élevages des Savoie ayant inscrit des animaux pour ce prestige, jamais ce concours n'avait suscité un tel engouement avec pas moins de 40 animaux inscrits, ce qui a rendu la tâche encore plus difficile aux éleveurs lors de la tournée de tri.

Rendez-vous au prochain Prestige pour porter haut les couleurs des Savoie!

Stéphane RIGOBERT ■

L'organisation d'un concours est conséquente en temps de préparation pour les bénévoles que nous sommes tous dans nos syndicats. Un concours demande du temps aux éleveurs participants.

La passion nous fait oublier les efforts, car une passion fait vivre. La passion fait notamment vivre nos émotions. Ces dernières sont nécessaires pour se sentir bien dans ses baskets... ou ses bottes selon votre choix !

Depuis très longtemps des analyses sont faites avant les concours pour assurer le maintien des statuts sanitaires des fermes, pour éviter toute propagation de maladie. Cela permet, ça et là de faire aussi un peu de dépistage dira-t-on.

Les syndicats ou les comités d'organisation prennent en charge de manière quasi systématique ces frais d'analyses réalisées au LIDAL. De 7 à 12 euros par animal selon les mélanges, selon la méthode, selon les recherches...

Au printemps, quelques jours avant la participation au National MISS Montbéliarde d'Epinal, nous avons appris que la tuberculose pointait son nez dans le 74. Nous tenons à remercier Jean-Yves Pascal, administrateur GDS, pour cette information. Une pluie d'informations nous est arrivée sur cette maladie, sur les tests, sur les risques, sur les enjeux économiques (export), sur le suivi des animaux concernés...

Pour les Montbéliardes du 74 il a fallu avec le Syndicat Prim' Holstein 74 décider de savoir si nous allions à Epinal ou pas.

« Oh il paraît que il y a huit départements qui sont comme nous et ils y vont ! »

« Oh ben sinon on peut peut-être faire un test sur chaque animaux inscrit pour être sûr ? »

« Oh et puis pourquoi pas y aller chacun avec notre bétailière pour éviter que nos animaux se croisent trop ? ». Autant de questions qu'il y a d'éleveurs !

...je vous passe la quantité d'échanges téléphoniques que nous avons eu entre le président du syndicat Holstein, l'O.S Montbéliarde, les responsables d'Epinal, les éleveurs bien sûr, le GDS and co...

« Dans le doute, abstenons nous ! » Voilà la formule de Philippe MONOD (président Syndicat 66 du 74 !) lorsque nous avons informé tout le monde qu'aucun animal de Haute-Savoie n'irait à Epinal. Deux vaches de Savoie ont pu y participer (voir compte-rendu dans ce numéro).

A l'automne, c'est au tour de la FCO de se présenter... par endroits ! A la manière du nuage de Tchernobyl cette maladie côtoie certaines communes et pas d'autres ! Deux jours avant l'inter départemental de

La Roche sur Foron, rebelote.....interrogations sur le maintien ou non. Et rebelote, on a pris la décision de ne pas le faire ; trois quarts des élevages ne pouvant venir. NOUS avons décidé. NOUS avons tranché. NOUS avons donné nos raisons aux participants et aux sponsors. 180 vaches et 20 génisses...tondues et prêtes à faire de la Foire de la St Denis un concours qui s'annonçait superbe !

Je suis en colère car lorsque l'on sent plusieurs semaines à l'avance qu'une décision va tomber, on aimerait plus de précisions, plus de clarté, pour anticiper. Pour éviter d'avoir à refourguer 500 tranches de pâtés croûtes et de tartelettes commandés pour les repas ! Le bénévolat est un merveilleux enrichissement mais lorsqu'on lui manque de respect... ça fait mal ! Mais ça le journal officiel il s'en moque ! Il attaque sa semaine le vendredi matin lui !

Nous sommes en tant qu'éleveurs conscients des enjeux que peut causer une crise sanitaire puisque nous sommes les premiers touchés.

Nous ne souhaitons pas nous moquer de ces risques. Nous n'avons pas non plus le culot de demander une dérogation au gouvernement. Certains n'hésitent pas... Il est semble t'il plus important pour une partie de la classe politique de maintenir une manif' rassemblant des milliers de touristes à la descente des alpages à Annecy plutôt que de se soucier des déceptions et pertes financières pour une assoc' d'agris ! Règlement sanitaire ou pas, des droits sont accessibles à certains ! Bravo !

Et on nous demandera ensuite de la traçabilité, de l'étiquetage, de l'enregistrement de bonnes pratiques...

Je suis en colère car dans bien des cas nous devons prendre position face à des informations, bien entendu sérieuses, mais souvent trop soudaines pour pouvoir y trouver une solution !

**Ne jouons pas avec le sanitaire. Jamais !** Mais ne devrait-il pas y avoir à l'avenir un réel « patron » qui existe en matière sanitaire et qui en assume le costume. DDPP, DSV, DDT, GDS, EDS, et d'autres... Qui est qui ?

Il faut réfléchir tous ensemble à la gestion de ces exemples cités précédemment. Il faut que nous puissions encore demain organiser des manifs conviviales, avec de beaux animaux, pour la passion des éleveurs, mais aussi et surtout pour le grand public...car à force de rencontrer des déceptions... le public, qu'il soit agricole ou citoyen...risque bien d'être tout petit !

Maxime MERMETY ■

# Comice agricole de l'Avant Pays Savoyard

26 juillet 2015 à Champagnoux

Le 26 juillet dernier, la chaleur étouffante de notre été s'est calmée le temps d'une journée pour permettre une agréable fête de l'agriculture de l'avant pays Savoyard. Ce comice avait lieu aux bords du Rhône sur la commune de Champagnoux.



Les bénévoles ont été nombreux à s'activer les jours précédents pour que tout soit prêt le jour J. Un petit bois a même été défriché afin de mettre les animaux à l'ombre dans un confort que beaucoup de visiteurs venaient apprécier. Plus de 3000 personnes sont venues au cours de la journée pour admirer le matériel ancien, les concours d'étalons, de labour et bien entendu des vaches laitières. Tarines, Abondances et Montbéliardes étaient en concours tout au long de la journée. Les races ont alterné et toutes les sections ont été jugées le matin.



En montbéliarde, c'est Pauline JULO de la Loire et Gérald BETRIX de Saint Ours en Savoie qui ont départagé la trentaine d'animaux répartie en 6 sections (4 jeunes et 2 adultes).

Après la pause de midi, et la dégustation d'une « tommiflette » locale, pensée et concoctée par les organisateurs et les bénévoles de la Praline de Saint Genix, le concours a pu reprendre pour l'élection des prix spéciaux. Les championnes se sont réparties entre les exploitations.

En Adulte, Ecorce (Redon/Ova) du Gaec du Marais remporte le championnat pendant que Fousse (Redon/Oxalin) du Gaec de Belles Côtes ramenait le prix de meilleure mamelle. Parmi les jeunes, le Gaec de la Farconnetière a raflé le championnat et la mamelle avec Fun (Ugostar/Milan) et Grenade (Virtuel JB/Papayou).

Par la suite, la longévité a été primé et c'est Vitel une fille de Micmac/ Gardian du Gaec du Marais qui a remporté le prix de meilleure fromagère. Le concours s'est terminé par l'élection du prix d'ensemble et c'est la SCEA des Fils Veuillet qui a remporté le lot.



SCEA Des Fils Veuillet, Prix d'ensemble

Thomas PERONNIER ■

# Gaec Les Chardonnerets

Bienvenue chez Isabelle, Gérard, et Jean-Yves à Frangy.

Isabelle PELLEGRINI, installée en 1990 en créant le Gaec Les Chardonnerets avec ses parents est originaire du hameau où se situe l'exploitation. Jean-Yves PASCAL s'est installé l'année suivante, hors cadre familial. On peut dire qu'il est désormais bien dans le cadre... puisqu'il partage la vie d'Isabelle, avec qui ils ont deux garçons et une fille. Gérard BARRIL quant à lui a rejoint le GAEC en 1998. Gérard à deux garçons. L'exploitation compte aujourd'hui un cheptel de 80 vaches Montbéliardes et autant de génisses. Les 157 hectares confèrent à l'exploitation son autonomie avec 100 % des fourrages consommés autoproduits. Troupeau conduit en « zéro pâturage »; il y a simplement un parcours autour du bâtiment pour l'été.

La famille PELLEGRINI a eu des Montbéliardes dès 1945, et ce choix s'est maintenu depuis. Le troupeau actuel est issu de ces origines, sans avoir eu recours à des achats extérieurs lors des augmentations de cheptel.

Ils apprécient d'avoir au quotidien la même ligne de mire entre eux pour travailler.

Un métier passion me dit l'un! Ou l'inverse! corrige l'autre!

## Prendre soin des bêtes d'un bout à l'autre

Une nursery composée de niches et d'igloos a été aménagée il y a environ 3 ans, pour améliorer les performances de croissance, et valoriser la génétique en réussissant la période 0-6 mois. Les I.A ont lieu deux mois plus tôt que auparavant. Âge moyen au vêlage 27 mois sur la période actuelle. Avec un coût parfois estimé à 50 euros par mois d'élevage, lorsque 45 petites sont conservées, cela peut correspondre à un gain (ou économie) de 4 500 € annuels. (45 G. X 2 mois X 50 euros). Au-delà du fait de soulager la main-d'œuvre, une nursery est un investissement judicieux. On voit peut-être encore trop souvent des veaux laissés pour compte, au profit d'un nouvel épandeur à fumier qui fera seulement quelques dizaines d'heures dans l'année.



Isabelle, Célia, Jean-Yves et Gérard ont le sourire avec la Montbéliarde !

## Travailler en poids précis

Une réflexion est en cours pour l'acquisition de plusieurs d'une cage de pesée. La précision de cet outil est selon eux supérieur au ruban, qui s'allonge ou se rétrécit selon qui le manipule!

Aujourd'hui toutes les femelles sont SAMEES. Isabelle est curieuse de voir les différences entre ce qui est annoncé en index et ce qu'elle constatera en salle de traite! Le troupeau progresse régulièrement notamment par le fort taux d'élevage. ISU actuel de 121 points. L'un des enjeux pour eux demain sera d'accepter de faire du croisement industriel pour compenser le coût de la SAM et des doses sexées. Ces dernières ont autant de réussite chez eux sur vaches que sur génisses.

1.6 I.A en moyenne sur la campagne pour qu'une laitière soit gestante (IVV de 376 jours !).

## Se soucier du côté humain...

Au quotidien, Gérard assure la traite avec Isabelle. Il s'occupe également des entretiens et des travaux extérieurs. Isabelle s'occupe du suivi du troupeau, et de toutes les tâches administratives. Jean-Yves est lui le monsieur polyvalence de l'équipe, naviguant des veaux à l'alimentation des vaches en passant par les fenaisons. Parfois un apprenti est accueilli... pour le former insistent-ils!

Gérard participe à la vie de la CUMA locale. Membre active de la FD GAEC et des bureaux de la Chambre d'Agriculture et de la FDSEA, Isabelle aime donner son avis. Elle profite de ces échanges pour rapatrier des pratiques sur l'élevage. Elle a appris à travers ces postes l'importance du respect des désirs de chacun, l'importance de savoir faire une concession pour en retour obtenir de meilleurs résultats. Jean-Yves participe lui au GDS (vice-pdt) et apprécie également son rôle de membre à la commission génétique à la coopérative « Eleveurs des Savoie » (E.D.S).

## ...et du côté animal!

Ce savoir-vivre auquel ces éleveurs sont attachés se retrouve naturellement au sein du troupeau. Un cheptel d'un calme extraordinaire, pour le plaisir des intervenants, pour une sécurité accrue, et pour une absence de stress favorable à la performance.



Hollywood, Montbéliard prestige 2015!

## 20 ans de partenariat

Patrick JEANNES intervient depuis 20 ans comme inséminateur. Il fait partie des personnes ayant contribué aux progrès du troupeau. Gérard, Isabelle et Jean-Yves apprécient l'œil extérieur. Pire... ils cherchent les critiques! C'est pour eux un besoin et les remarques sont acceptées. C'est selon eux de là que viendra l'information qui fait avancer.



# Gaec Les Chardonnerets (suite)

Pendant longtemps la sélection a été axée sur la production laitière et la morphologie pour répondre aux hausses de volumes. Les vaches ont encore progressé depuis 2003; année de l'inauguration du bâtiment V.L (Logettes caillebotis, Dac, Ventilateurs). C'est désormais sur les aplombs, la mamelle, le lait et les fonctionnels que le travail s'effectue. Toutes les femelles vèlent, même si parfois il y a des déceptions sur certaines souches. A l'inverse, GRIFFONNE (Redon-Nikos), meilleure mamelle espoir au Régional de Lacroix Laval et Miss mamelle Haute-Savoie n'était pas attendue à ce niveau-là. Comme quoi...

## Assurer ses arrières

Le quota étant rempli sans difficulté, 10 à 15 vaches de garde par an sont vendues. La satisfaction de « diffuser » de bonnes vaches en lait vient combler le « blues » qui apparaît lorsqu'elles partent. Le Gaec livre selon les années de 580 à plus de 600 000 litres de lait aux Fermiers Savoyards à Frangy. Lait pour les produits en IGP: Tomme de Savoie, Emmental. 600 000 litres de lait à 90 000 leucocytes de moyenne! Pour espérer profiter longtemps des soins d'Isabelle, les vaches n'ont qu'à bien se tenir en cellules!

Dans leur discours revient souvent la notion de « sécurité ». Pas de vente de fourrages et maintien d'un nombre d'animaux conséquent pour être demain prêt à produire si des jeunes s'installent. Assurer les arrières est une de leur devise.

## Amateurs de concours... mais préparés comme des pros!

Ils ont toujours été visiteurs de concours, et puis Quentin et Loïc les deux garçons de Jean-Yves et Isabelle ont commencé à vouloir participer. Ils savent néanmoins que la « bonne vache » n'est pas forcément celle du concours! Des éleveurs passionnés, mais qui savent compter. La participation aux concours est l'opportunité de rencontrer du monde. Les enfants se chargent de la préparation. Mais chez eux, on aime que tout soit fait nickel!

Pas de: « ouais ça fera bien! » auprès de la tondeuse et des brosses, manipulées par Célia et ses grands frères. Au retour des manifs, c'est parfois eux qui forment les parents!



Jean-Yves et Gérard apprécient de voir leurs bêtes en concours, et sont émus quand ça marche! Mais ils insistent pour dire: « On y va pour la Montbéliarde, pour les copains qu'on y voit, pour le plaisir avant tout! ». Faire les choses avec sérieux n'empêche effectivement pas la bonne humeur!

Ces concours sont une formidable école de patience pour leurs enfants. Ecole où il faut s'appliquer et apprendre à respecter les règles. En terme de préparation, il semble que la touche féminine d'Isabelle et de la non moins passionnée petite Célia permet d'emmener des animaux plus que préparés. Quentin et Loïc ont appris avec d'autres jeunes « connaisseurs » et partagent désormais leurs savoirs au-delà du cercle familial.

## Qu'est ce qui vous inquiète? Qu'est ce qui vous motive?

Les éleveurs sont inquiets de voir des agriculteurs arrêter leur métier. Pour eux, l'aspect économique et rentabilité des fermes ne sont pas les seules « excuses » qui traînent dans les campagnes. Il y a un problème de motivation, qui doit être combattu.

« La Suisse et ses attraits ne sont pas loin, mais ne croyez pas tous que l'herbe y est plus verte que dans vos prés! »

Ils ont à cœur de participer au maintien de cette motivation, et portent également un fort intérêt pour mettre en avant l'image de notre métier et des Savoie! Côté motivation, les éleveurs disent volontiers: « Notre vie est consacrée aux vaches avant tout! »

## Vivre de son métier en le faisant connaître et en le faisant respecter

Il y a moins de rosés des prés dans les pâtures... ça interroge... Les compagnes veulent voir leurs maris agris rentrer plus tôt... ça interroge... il y a moins de chardonnerets qui chantent dans le sapin de la cour... ça interroge... Isabelle observe les changements sociétaux autour d'elle, parfois aussi surprenants et rapides que les changements de la Nature. On ne les comprend pas toujours ces changements, mais il faut au moins savoir s'en rendre compte, pour réagir, anticiper, expliquer...

C'est la maman d'Isabelle, qui a donné au Gaec le nom « Les Chardonnerets », du fait de sa passion pour les oiseaux. Ceux de cette sorte étaient en effet nombreux à nicher dans le sapin de la cour!

Isabelle avoue avoir choisi le plus beau métier du monde, conciliant proximité entre la famille et son activité.

Que ceux qui ont une après-midi à perdre prennent la direction des Chardonnerets, vous y gagnerez en fait beaucoup!

Je vous donne la localisation GPS? Au cas où vous souhaiteriez les rencontrer... car ne comptez pas sur ces deux familles pour attirer l'attention sur eux... l'humilité les en empêche!

Maxime MERMETY ■

Localisation GPS :



74270 # happy-cows # Frangy



# La filière laitière confrontée au marché mondial

## Baptiste Lelyon - Crédit Agricole S.A.

### Une demande mondiale en forte augmentation...

La demande globale en protéine animale va fortement augmenter dans les années à venir, du fait de l'augmentation de la population mondiale, qui atteindra 9 milliards d'habitants d'ici 2050, et de la hausse du niveau de vie dans les pays émergents. Pour les produits laitiers, cette demande est attendue en hausse de 15 à 20 % d'ici dix ans. Le marché mondial des produits laitiers est donc tendanciellement porteur à long terme et la production va devoir augmenter vivement pour faire face à cette demande. Dans ce contexte, l'Europe, et la France en particulier, présentent des avantages techniques, agronomiques, sanitaire et de savoir-faire industriel très important. A ce titre, les transformateurs français se préparent à cette nouvelle donne et investissent fortement dans des outils de séchage afin de valoriser les volumes supplémentaires. Ces investissements sont parfois effectués en partenariat avec des industriels chinois qui cherchent à assurer un approvisionnement stable et de qualité.

### ... mais une volatilité devenue structurelle

Cependant, si le marché est porteur à long terme, celui-ci est également devenu volatil à court termes. En effet, après 30 ans de régulation publique, la production laitière est entrée dans l'aire de la régulation privée. Non seulement les quotas laitiers ont disparu, mais la plupart des mécanismes de régulation des marchés ont fortement diminué (restitution aux exportations, intervention et stockage).

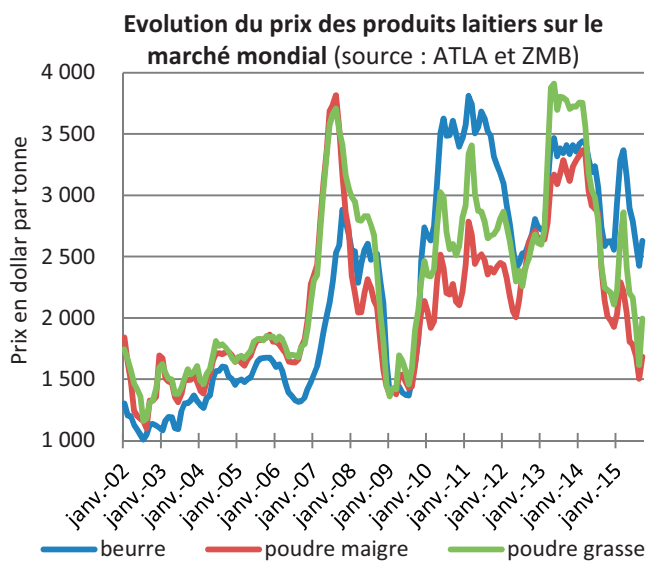

En conséquence, le marché européen et le marché mondial des produits laitiers sont désormais connectés. Cette volatilité est partie pour durer puisque l'ensemble des volumes supplémentaires produits en Europe devront être vendus sur le marché mondial. En effet, avec un niveau moyen de

consommation de 270 kg équivalent lait par habitant et par an, le marché européen est certes solide, mais surtout mature : les volumes produits en plus devront donc être exportés.

### Le renouvellement démographique : un enjeu fort

Dans ce contexte, la filière laitière française doit faire face à plusieurs enjeux. L'un des plus importants est celui du renouvellement des générations. Dans les 10 ans à venir, 50 % des éleveurs laitiers vont être amenés à partir en retraite. L'installation de jeunes sur les exploitations doit donc devenir une des priorités afin d'assurer la pérennité de la production sur l'ensemble du territoire. Toutefois, l'élevage laitier souffre d'un manque d'attractivité du métier, du fait d'une astreinte journalière forte. L'utilisation de nouvelles technologies comme la robotisation, l'utilisation de capteurs biométrique et de matériels performants peuvent permettre d'améliorer ces conditions.

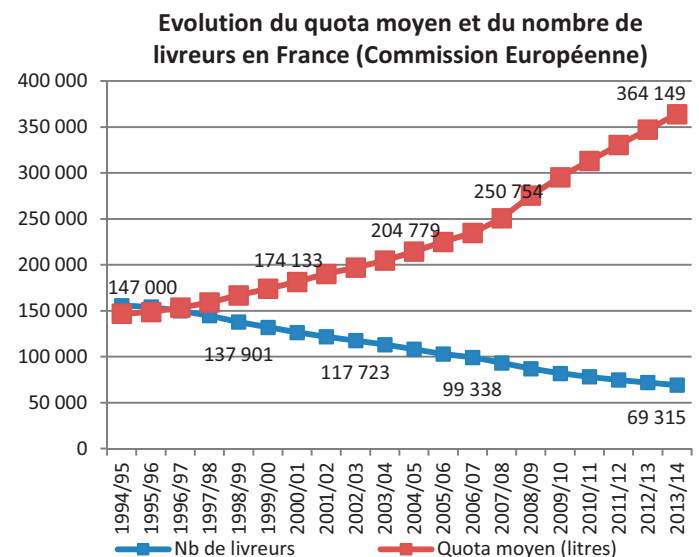

Néanmoins une restructuration importante du secteur productif va avoir lieu avec une augmentation sensible de la taille des élevages. Avec cet agrandissement des structures, la question des capitaux nécessaire lors de l'installation ou de la reprise se pose nécessairement. Enfin, une exploitation plus grande sera bien souvent gérée par un collectif (associés, chef d'exploitation avec salariés). Le management de la main-d'œuvre sur ces structures plus importantes est également un sujet majeur afin d'éviter les mésententes voire les ruptures. Toutefois, malgré cette tendance structurelle à l'agrandissement, il n'existe pas de modèle unique : chaque éleveur laitier doit trouver le système répondant à ses objectifs et au contexte de sa région. Des stratégies différentes (intensification/ extensification ou spécialisation/diversification) peuvent permettre d'obtenir de bons résultats économiques et techniques.

# Session d'harmonisation



L'O.S Montbéliarde a organisé début novembre sa session d'harmonisation. Près de 70 personnes réunies en Haute-Savoie à cette occasion. En tant que syndicat nous remercions l'O.S pour être venu sur le département.

C'est au GAEC Les Chardonnerets à Frangy (voir reportage précédemment) que s'est déroulée cette session. Environ 60 pointeurs, encadrés par l'équipe de l'O.S y ont participé.

Le lundi, les techniciens de l'OS ont choisi des animaux pour préparer les ateliers du mardi et mercredi. Trois à quatre vaches étaient réunies pour aborder un poste en particulier (le support par exemple). Parmi ces quatre vaches, il y en avait une ou deux aux supports puissants, puis une au support moyen, puis une où il était absent. Un moniteur encadrait alors un groupe de 3-4 pointeurs pour échanger autour des notes que chacun souhaitait mettre. Il y a là aussi l'opportunité pour les pointeurs de parfaire le langage et les explications qu'ils auront peut-être à donner demain en ferme. Entre un 5 et un 6 en support, il faut parfois bien des mots pour être compris. Près de quarante vaches ont été vues pour animer ces ateliers. Le but est de faire progresser le groupe et les individualités, venues de toute la France.

Ces sessions d'harmonisation sont nécessaires pour le progrès des techniciens, des résultats, des éleveurs et in fine... de la Montbéliarde!



Voir les animaux pointés par autant de monde a été formateur pour les éleveurs. Ils ont fait de nouvelles connaissances... humaines et techniques.

Le mardi soir, les pointeurs se sont retrouvés à Eloise. Loïc PASCAL, le fils aîné d'Isabelle et Jean-Yves a fait la présentation de la ferme. François DELAVOET, technicien Montbéliard des Savoie, a pris le relais pour exposer les différentes lignées du cheptel. Un gros travail de préparation réalisé par François que nous remercions à cette occasion.

Afin de montrer le meilleur visage des Savoie, la soirée s'est poursuivie par une présentation de la filière lait sur la zone et au-delà. Présentation assurée par Laurent DUPRAZ, président des Fermiers Savoyards, et producteur de lait à Minzier. Il a pu parler des cahiers des charges et des réalités Savoyardes expliquant le prix du lait aux techniciens de race. La race étant présente un peu partout en France, tout le monde n'est pas au fait des particularités des zones AOP et IGP.

Jean-Luc DUCLOS, éleveur tout près du Gaec Les Chardonnerets, a exposé la particularité des filières fromagères, en tant que Président du syndicat de la Tomme de Savoie.

Un superbe buffet rassemblant de la Tomme, de l'Emmental et de la charcuterie a été ensuite offert aux visiteurs par les Fermiers Savoyards... le tout autour d'un canon de Roussette offert par le Syndicat Montbéliard 74.

Un moment convivial, où les gens ont pu échanger et apprendre à mieux se connaître.

Maxime MERMETY ■

Les Syndicats 73 et 74 œuvrent pour la promotion de la race Montbéliarde via les participations aux concours, mais aussi par sa présence auprès de l'O.S raciale, ainsi que dans les OPA.

Les syndicats défendent par tous les moyens les intérêts des éleveurs Montbéliard des deux Savoie.

**Soutenez la Montbéliarde en adhérant aux Syndicats!**

# Les Montbéliardes des Savoies à plus de 100 000 kg de lait

Dans l'Echo Montbéliard 2014, nous avons fait un reportage à l'EARL Les Hirondelles (Famille Cartier) à Thusy. Lors de ce reportage on avait pu découvrir Ombrelle, fille de Cantadou/Tartars, née le 8 mars 1998 et qui avait produit 97733 litres de lait à l'époque du reportage. Désormais cette vache a rejoint le club des 100 000 kg avec 101 635 kg de lait produit en 12 lactations.

Animal d'assez petite taille, Ombrelle était très profonde et possédait un excellent support de mamelle. Elle était aussi très fertile car il lui a fallu seulement 20 IA pour réaliser ces 12 vêlages (1.6 IA par vêlage). Plusieurs de ses filles sont en productions parmi lesquelles Triomphe (Joblandin), Vacances (Nenni JB), Couronne (Plumitif), Airelle (Masolino) ou encore Guirlande (Dugas). Airelle s'est par ailleurs illustrée en remportant un premier prix lors de la foire de Rumilly.

Petit rappel des 20 vaches Savoyardes à avoir obtenu cette récompense les années antérieures :

Nom	Année de naissance	Père	GPM	Quantité de lait	Année de récompense	Nbre de lact	Elevage	Dpt
Joliette	1994	Brac	Sanctus	126 289	2013	14	GAEC Les Favières	74
Jadis	1994	BLV	Mehnir	119 170	2012	13	GAEC de L'Espérance	73
Humeur	1992	Verglas	Boulouris	109 742	2010	13	GAEC Les Morges	74
Tempête	1982	Jardin	Mickey	107 535	1996	10	GAEC Le Champenois	74
Peau d'Ane	1999	Hook	Boulogne	106 719	2013	9	GAEC de Combasseron	74
Milite	1996	Emagny	BLV	106 301	2012	11	GAEC La Ferme de Follon	74
Insuline	1993	Verglas	Tibet	104 778	2006	7	EARL Les Cyclamens	74
Berline	1986	Menhir	Jourdain	104 522	2003	8	GAEC de L'Espérance	73
Epine	1989	Ti	Ti	102 993	2004	12	GAEC La Blanche Gelée	74
Touchka	1982	Juillet	Bal	101 939	1999	12	GAEC Le Champenois	74
Illustre	1993	Tartars	Violet	101 122	2012	14	EARL Des Granges	73
Lise	1995	SN	Tartars	100 972	2013	13	GAEC La Brisée	74
Joyeuse	1994	BLV	New look	100 676	2010	12	GAEC du Mont Pelly	74
Nuance	1997	BLV	Bistro	100 505	2011	6	GAEC Le Marais	74
Savanne	1981	Drageur	Sultan	100 377	2000	15	EARL Les Savoies	74
Nadière	1997	Faucon	Canari	119 041	2014	12	GAEC Le Champenois	74
Peggy	1999	Faucon	Bois le vin	115 770	2014	10	GAEC La Ferme de Follon	74
Romaine	2000	Faucon	Boulogne	108 451	2014	9	GAEC Les Prêles	74
Ombrelle	1998	Cantadou	Tartars	101 635	2015	12	EARL Les Hirondelles	74
Tétanie	2002	Joblandin	Gardian	101 821	2014	8	EARL Le Baron	74

## Fallait juste y penser...

Au Gaec Le Vernay, Stéphane et Denis ont trouvé la combine pour permettre aux vaches d'avoir accès à la nourriture en permanence, sans être obligés de repousser la ration toute la journée. Ce système permet d'amener du calme dans le troupeau... En effet les vaches peuvent manger sans cesse, et celles qui sont couchées ne sont pas dérangées par les va-et-vient du balai ou de la pelle! Diminution du tri pour un volume important distribué en une fois.

Le système se lève (avec un ancien moteur de pont roulant) pour le passage de la mélangeuse le matin. L'éleveur repose ensuite le système sur le tas distribué. Quand vient l'heure repas du soir... il n'y a plus qu'à relever, pousser un coup ce qui reste devant la planche, et à nouveau baisser la plaque !



Mickaël BRUYERE ■



## Lire et comprendre l'ISU

L'évolution de la base mobile traduit le progrès génétique annuel (de 3 à 4 points d'ISU selon les années) Ainsi, sur les bilans génétiques nous « corrigeons » les années précédentes de l'évolution de cette base.

Par exemple, sur le BGE 2015:

si l'élevage était à 115 pour la campagne 2014 sur le BGE de 2014, on éditera pour la campagne 2014 du bilan 2015 :  $114-3$  (ou  $4$ ) = 111 (= moyenne 2014 en base 2015)

si l'élevage était à 112 pour la campagne 2013 sur le BGE de 2014, on éditera pour la campagne 2013 du bilan 2015 :  $112-3$  (ou  $4$ ) = 109 (= moyenne 2013 en base 2015)

si l'élevage était à 107 pour la campagne 2012 sur le BGE de 2014, on éditera pour la campagne 2012 du bilan 2015 :  $107-3$  (ou  $4$ ) = 104 (= moyenne 2012 en base 2015)

Pour la moyenne 2015 : il s'agit de la simple moyenne des index des femelles (qui sont déjà exprimés en base 2015)

Et ainsi de suite...

Pour infos, la base mobile change à chaque début d'année civile. (lors de la première indexation)

Merci à Philippe Maître, directeur de l'O.S Montbéliarde pour ces précisions.

Vous trouverez en pages suivantes le classement ISU des élevages Savoie et Haute-Savoie.

# Le classement sur l'ISU

NOM	Commune	VL	ISU moyen
GAEC LA FERME DE FOLLON	COPPONEX	108	<b>125,52</b>
GAEC DE COMBASSERON	VILLARD SUR BOEGE	78	<b>124,58</b>
GAEC LES PRELES-CHATELAIN	BASSY	62	<b>124,45</b>
EARL LES SAVOIES-BRUYERE	RUMILLY	52	<b>124,31</b>
GAEC DELANUIRE -DUNOYER YANNIC	VAULX	44	<b>123,64</b>
GAEC LE CHAMPENOIS	FRANGY	162	<b>123,36</b>
GAEC DES THEVENONS	ALBENS	110	<b>122,95</b>
EARL LES PERILLATS-ANCRENAZ	CONTAMINE SUR ARVE	46	<b>122,57</b>
EARL LA FERME SUR LA COTE	ST JULIEN EN GENEV-THAIRY	32	<b>122,03</b>
GAEC LES CAPUCINES	THORENS GLIERES	123	<b>121,79</b>
GAEC LES CHARDONNERETS	FRANGY	86	<b>121,22</b>
EARL LE BARON	DESINGY	16	<b>120,94</b>
EARL DES FILLIARDS	GRESY SUR AIX	42	<b>120,55</b>
GAEC LES MORGES DEBROISE	ST EUSEBE	94	<b>120,54</b>
GAEC LA MEURAZ	MASSONGY	115	<b>120,39</b>
GAEC LE CHATEAU	MASSINGY	71	<b>120,28</b>
GAEC LE CHENET	LES OLLIERES	98	<b>119,79</b>
GAEC LES HIRONDELLES	THUSY	60	<b>119,72</b>
GAEC LA FERME DE LA PASSION	EVIRE	52	<b>119,71</b>
GAEC LA FERME DE PAVY	CHOISY	95	<b>119,65</b>
EARL CHAMPTALLON	AILLON LE JEUNE	16	<b>119,63</b>
EARL D ORLYE	ALBENS	29	<b>119,45</b>
GAEC LE VERNAY	HAUTEVILLE SUR FIER	65	<b>118,78</b>
GAEC LE MASSIF DES BRASSES	BOGEVE	64	<b>118,78</b>
GAEC DU PLATEAU VERT	GRESY SUR AIX	57	<b>118,72</b>
EARL LE TERROIR	VAULX	48	<b>118,69</b>
GAEC DU THIERS PERONNIER	BELMONT TRAMONET	59	<b>118,56</b>
CENTRE D'ELEVAGE DE POISY LUCI	POISY	46	<b>118,3</b>
GAEC LA FERME D ISOLA	GRESY SUR AIX	58	<b>118,24</b>
GAEC LE CHATEAU VIEUX-MIGUET	ALLONZIER LA CAILLE-AVREGN	94	<b>118,01</b>
GAEC L'ANCOLIE	GROISY	91	<b>117,89</b>
GAEC LE CHERAN	MURES	89	<b>117,8</b>
NICOUD DANIEL	VINZIER	32	<b>117,78</b>
GAEC LA FERME DE BOVAGNE	LA BALME DE SILLINGY	90	<b>117,48</b>
GAEC DU HOUX FLEURI	ST GERMAIN LA CHAMBOTTE	45	<b>117,31</b>
GRUFFAZ MARC	DESINGY	50	<b>117,3</b>
GAEC DU LEMAN	CHEN SUR LEMAN	160	<b>117,16</b>
EARL LA CROIX	MARIGNY ST MARCEL	33	<b>117,15</b>
GAEC LES CONTAMINES	LARRINGES	36	<b>117,11</b>
GAEC DES CHARDONS BLEUS	LA COMPOTE	43	<b>117,09</b>
GAEC LA PATIOLAZ	ST FERREOL	48	<b>117,02</b>
GAEC LA FERME DE LA MOTTE	THORENS GLIERES	81	<b>117,01</b>
DUTRUEL DENIS	FETERNES	13	<b>116,92</b>
SCEA DES FILS VEUILLET	NANCES	55	<b>116,89</b>
GAEC DE ROSSANE	LE CHATELARD	33	<b>116,85</b>
SCEA FERME CHEZ COQUET	PRESILLY	53	<b>116,83</b>
PETIT ROULET RENE	BELLECOMBE EN BAUGES	11	<b>116,82</b>
EARL LE PRINTEMPS-BUTTIN	MASSINGY	45	<b>116,8</b>
GAEC LA CHAUMIERE-ROGUET	PERS JUSSY	46	<b>116,78</b>
GAEC DE LA PLESSE	ST OFFENGE DESSOUS	74	<b>116,74</b>
GAEC LE BOSQUET-BOIS CLAUDE	SALES	71	<b>116,73</b>
GAEC FOUINET	VOVRAY EN BORNES	106	<b>116,62</b>
DELORME FRANCOIS	CHOISY	29	<b>116,48</b>
GAEC BORNAVIN-DURET MICHEL	MENTHONNEX EN BORNES	107	<b>116,47</b>
GAEC DE L ESPERANCE	PUGNY CHATENOD	65	<b>116,4</b>
GAEC LACQUEMARD	BASSY	90	<b>116,37</b>
GAEC EN HAUT DE LA FRUITIERE	CHOISY	77	<b>116,3</b>
GAEC LES CHENEVYS	PRESILLY	9	<b>116,22</b>
GAEC DE LA FARCONNETIERE	ST CHRISTOPHE	55	<b>116,18</b>
LA CHARBONNIERE	AVIERNOZ	29	<b>116,14</b>
GAEC LA TOUFFIERE	ST MARTIN BELLEVUE	29	<b>116,07</b>
EARL LA CHEVECHE-PINGET ALAIN	LA BALME DE SILLINGY	42	<b>116,02</b>
GAEC DU MARAIS	YENNE	43	<b>116</b>
GAEC LA DENT D'OCHE-BARATHAY	VINZIER	40	<b>115,93</b>
GAEC LA FERME DE FERNOLET	ST PIERRE-ST MAURICE-PASS.	50	<b>115,9</b>
GAEC LA FERME DES CLAPPINS	VAULX	109	<b>115,83</b>
MUGNIER ROGER	ALBENS	20	<b>115,8</b>

NOM
EARL LE CLERGEON
GAEC LA FERME DU PRE LUISON
PETIT GERARD
GAEC HUMILLY D_AMONT
GAEC L_ETANG DE BEAUMONT
EARL LES VINCENTS
GAEC LES DEUX VALLEES
EARL LE CLOS
GAEC LES EPARIS
GAEC CHAINE BLANCHE-PEGUET
GAEC DE FREYDIERE
GAEC LES CHAMPS FLEURIS
GAEC DE BEAUMONT
GACHET LOUISE
EARL LES CYCLAMENS
GAEC DES VERNAIS-DUMONT
GAEC LE BERCEAU SAVOYARD
GAEC LA BISE NOIRE
GAEC LA FERME DU CHATEAU
BARBIER JEAN-MARC
GAEC LA RENAISSANCE
JANIN JEAN LUC
GAEC LES LIBELLULES
GAEC LES ACACIAS
GAEC BELLEFONTAINE-DEROBERT
GAEC LES CHATAIGNIERS
GAEC LES FAYARDS
DUPARC LAURENT
EARL LES SAUGALLES-MERMAZ
GAEC DE ROGNEY
GAEC LOVARDIAFS
GAEC LE VEDELLOU
LA FERME DES CHARMOTTES
EARL LA PALLAZ-MORAND BERNARD
SCEA DES ALOUETTES
EARL LA FERME DE TANAY
GAEC LA CHAMPAGNE-BRACHET
GAEC LES FAVIERES-CARRIER H
EARL DES GRANGES
EARL CHEVALLAY
GAEC DE LA PIERRE
PERRISSOUD SAMUEL
GAEC DU MARNOT
REYNAUD DAMIEN
GAEC LES BOIS CHARDON
GAEC DE GUBIN
GAEC DE LA CROIX BLEUE
GAEC LE CHAUDRON
GAEC AU PIED DU SALEVE
GAEC DE L'ARSOLIERE
GAEC AU COUCHER DU SOLEIL
GAEC LETILLEUL
GAEC LOU BARTELEU
GAEC DE L ARVEZAN
GAEC MARTINET
PINGET PHILIPPE
GAEC BEMOL-BERTHET-MOLLAZ
GAEC LES TULIPES
LES TOURTERELLES
GAEC LES HERMONES-CADDOUX
GAEC SAVOIE GASCOGNE
GAEC LE BOURGEOU
GAEC DES PRERIANTS
EARL DE LA CASSINE
GAEC LA FERME DES VALNOIX
GAEC LE CHAHUSSON
GAEC LE CLATIVAN-RICHARD

# des Cheptels des Savoie

Commune	VL	ISU moyen
MOYE	60	115,8
CHAUMONT	57	115,72
VIUZ LA CHIESAZ	27	115,7
VIRY	63	115,62
BLOYE	53	115,57
ST PAUL SUR YENNE	25	115,56
MINZIER	115	115,43
MERY	46	115,39
SEYNOD - BALMONT - VIEUGY	61	115,38
ARBUSIGNY	47	115,36
CHATEAUNEUF	36	115,31
MARCELLAZ EN FAUCIGNY	91	115,27
VEREL DE MONTBEL	60	115,17
PUYGROS	15	115,13
ARITH	10	115,1
DOUVAINE	29	115,1
LA ROCHE SUR FORON	48	115,08
CHESSNAZ	58	115,07
MONTAGNY LES LANCHES	79	114,95
VIUZ LA CHIESAZ	30	114,9
SAVIGNY	88	114,89
LA BALME DE SILLINGY	25	114,76
CHAPEIRY	85	114,73
AVRESSIEUX	61	114,67
CREMPIGNY - BONNEGUETE	65	114,63
CRUSEILLES	79	114,62
LA ROCHE SUR FORON	21	114,57
VERS	18	114,56
MARGENCEL	30	114,47
GRUFFY	32	114,34
VILLY LE PELLOUX	35	114,14
CERNEX	70	114,09
ST SIXT	49	113,92
CHARVONNEX	54	113,85
LES ECHELLES	14	113,79
USINENS	32	113,72
HAUTEVILLE SUR FIER	65	113,68
EVIRES	63	113,67
ALBENS	61	113,56
LARRINGES	36	113,53
MARIGNY ST MARCEL	54	113,52
VAULX	37	113,51
LA BALME	6	113,5
MOYE	40	113,48
COPPONEX	66	113,47
DOMESSIN	34	113,44
GROISY	10	113,3
BOUSSY	74	113,27
VOVRAY EN BORNES	89	113,25
MOGNARD	68	113,24
JONZIER EPAGNY	80	113,23
CHOISY	96	113,16
DEMI QUARTIER	21	113,1
STE MARIE D ALVEY	60	112,98
LA MOTTE SERVOLEX	35	112,91
BOGEVE	17	112,88
FRANGY	80	112,78
DESINGY	46	112,78
VAULX	63	112,76
ORCIER	58	112,72
MARIN	54	112,7
VILLARD SUR BOEGE	35	112,69
ST GERMAIN LA CHAMBOTTE	76	112,61
FRANCIN	35	112,6
LA CHAPELLE BLANCHE	37	112,43
SILLINGY	84	112,38
RIVIERE ENVERSE	43	112,37

NOM	Commune	VL	ISU moyen
GAEC LE MARAIS-CADDoux MICHEL	CHILLY	103	112,36
GAEC DE DUISSE	CHAMPAGNEUX	49	112,35
EARL MAIRE	JUVIGNY	23	112,35
GAEC LES CHENEVIFS-FORESTIER	ST LAURENT EN FAUCIGNY	3	112,33
GAEC CLENNAZ-VUARCHERE PHILIPPE	DESINGY	30	112,3
EARL LE DOYEN-DESBIOLLES MICHE	LE SAPPEY	36	112,17
GAEC LA FERME DE MORNAZ	VAULX	58	112,1
EARL LA FONTAINE	MARIN	41	112,07
GAEC LE SALEVE	BEAUMONT	89	112,06
EARL LA CANEBIERE	MOYE	42	112,02
EARL LA FERME CHATELAIN	PUYGROS	6	112
EARL DE JUSSY	VALLIERES	49	112
GAEC LA FEE VERTE	ETERCY	39	111,97
GAEC ETIENNE-MAISON JACQUES	MOYE	103	111,93
GAEC LES MUGUETS-RANNARD PAUL	CHENE EN SEMINE	25	111,88
GAEC LES DEUX SAVOIES	LE LYAUD	55	111,87
JOSSERAND MARC	ST BLAISE	31	111,84
BAUDET FRANCK	CHENE EN SEMINE	19	111,84
GAEC LA TREILLE	CHAUMONT	83	111,69
SCEA LES PRES JACQUEMINS	POISY	44	111,68
GAEC LES LANCHES-LONGERAY	MONTAGNY LES LANCHES	98	111,59
JACQUET YVES	CRUSEILLES	43	111,51
GAEC DE L AVENIR	MASSINGY	112	111,4
GAEC LA FERME DE LA BAUCHE	ST EUSTACHE	65	111,26
GAEC LA MOTTE	CERNEX	74	111,09
GAEC DE PLANCHAMP	NONGLARD	60	111,05
GAEC DE SCIONDAZ	CHAPEIRY	99	111,04
EARL BELLEMIN NOEL	AYN	33	110,94
EARL LA CLE DES CHAMPS	MARCELLAZ/ALBANAIS	45	110,93
GAEC LE JARDY	LARRINGES	38	110,92
RUBAUD JEAN MICHEL	SONNAZ	23	110,83
GAEC DU PICHAT	STE HELENE DU LAC	47	110,83
GAEC DE BELLES COTES	LA BRIDOIRE	39	110,82
GAEC LE SAUTY-DEMOLIS PATRICK	ARBUSIGNY	52	110,81
GAEC DU SIERROZ	ST OFFENGE DESSOUS	66	110,8
EARL LES BOUGNETS	MARIN	29	110,76
GAEC MONTRAILLANT	LA CHAPELLE BLANCHE	31	110,65
BOSSUS DANIEL	CERVENS	28	110,64
GAEC LA BOUARDIERE-BOUARD	ST PIERRE-ST MAURICE-PASS.	65	110,6
GAEC LA ROUTE BLANCHE	VALLIERY	52	110,58
SCEA LA FONTAINE	ARENTHON	22	110,55
BELLEMIN NOEL GILBERT	AYN	13	110,54
SAINT MARCEL PIERRE	ST FELIX	24	110,54
GAEC DU COUCOU	LES DESERTS	21	110,52
GAEC DES CHENAIES	MEYRIEUX TROUET	82	110,46
GAEC DU MONNARD	MEYRIEUX TROUET	26	110,46
GAEC JOURNET	MASSINGY	72	110,4
GAEC SAINT ROCH	THUSY	76	110,34
GAEC CHEZ GAIMOLAT	HERY SUR ALBY	23	110,26
BRET CHRISTOPHE	GERBAIX	27	110,22
DUBOIS JEAN-LOUIS	DOMANCY	23	110,22
EARL DE MOIRON	FAUCIGNY	35	110,2
GAEC LE CRI COLLET	HABERE POCHE	51	110,14
MORAND CLAUDE	LES OLLIERES	25	110,08
GAEC LES COURTS D'ARZY-CROCHET	SILLINGY	29	110
GAEC LE MONT DES PRINCES	DROISY	60	109,97
GAEC DES LAURIERS	ROCHFORT	34	109,91
GAEC MONT PELLY-TERRIER ANDRE	VERSONNEX	62	109,81
EARL AU COIN DU MARAIS	LES OLLIERES	35	109,8
GAEC LE GRAND CLOS	ANDILLY	71	109,79
CHALLUT JEROME	CRUSEILLES	23	109,78
GAEC LES PINS-CARRIER M	LE SAPPEY	43	109,72
ELEVAGE DE LA SALETTE	TRAIZE	49	109,71
GAEC LE CHAVANNE-CAMP-CARROUX	CERNEX	149	109,65
GAEC FARAUDET-MONGELLAZ MICHEL	MURES	59	109,54

# Nouvelle méthode d'indexation génomique

Pour une sélection génomique encore plus fiable et précise.

Le 10 avril 2015, les trois grandes races laitières ont obtenu une nouvelle méthode de calcul des index génomiques. Cet article a pour but de vous expliquer les améliorations obtenues grâce à cette nouvelle méthode aussi bien sur la voie mâle que femelle.

## VOIE MALE:

Pour calculer les index des reproducteurs mâles, les femelles génotypées sont prises en compte dans le calcul des index. Grâce au calcul de celles-ci on a multiplié par 4 la taille de la population de référence Montbéliarde, car celle-ci n'avait pas évolué depuis 5 ans.

L'avantage principal de ce changement est le gain de CD de 10 points, comme on peut le voir dans le tableau ci-dessous.

Caractère	CD	CD
	avant nouvelle indexation (déc. 2014)	après nouvelle indexation (avril 2015)
PRODUCTION	0.58	0.68
MORPHOLOGIE	0.54	0.67
REPRODUCTION	0.51	0.60
LONGEVITE	0.47	0.56
MOYENNE	0.53	0.63
GAIN MOYEN	0	0.10

Comparaison des CD avant (décembre 2014) / après (avril 2015). Population étudiée : jeunes taureaux d'un an en race Montbéliarde. Source : Institut d'élevage et U MOTEST.

Pour illustrer cet exemple d'évolution de CD, l'exemple du taureau GUILUXE.



*Guiluxe: (Benetton / Skippy JB / Oxalin / Micmac).*

Source: U MOTEST

Grâce à la nouvelle indexation, Guiluxe est passé d'un CD de 62 à 72 soit un gain de 10 points et donc ainsi, beaucoup plus de précision dans ses index.

Jusqu'en avril 2015, 1 500 taureaux génotypés et indexés sur descendance servaient de population de référence pour calculer les index génomiques des jeunes candidat(e)s. Cette base vient d'être complétée par 1 100 taureaux supplémentaires issus des dernières séries de taureaux confirmés (taureaux avec les lettres D, E et F), puisque ces femelles sont vélées et pointées.



Schéma de l'augmentation de la population de référence en race Montbéliarde.

## Dans quelle mesure les index varient-ils ?

Ces variations d'index ont été calculées pour les différentes catégories d'animaux :

- Pour les jeunes taureaux diffusés de moins de 2 ans.
- Les jeunes taureaux diffusés.
- Les taureaux confirmés.

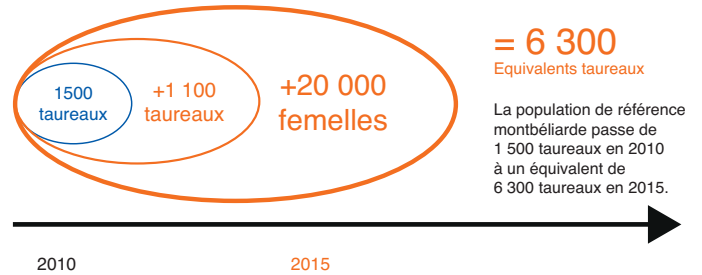
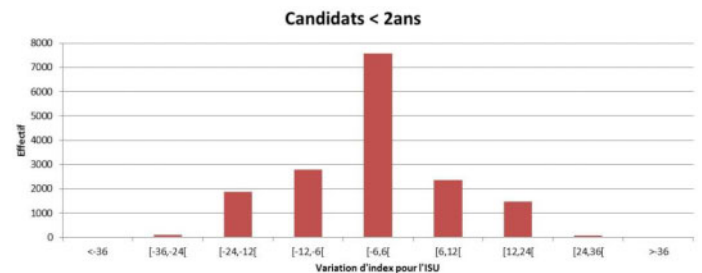

Animaux sans performance mâles et femelles de moins de 2 ans.

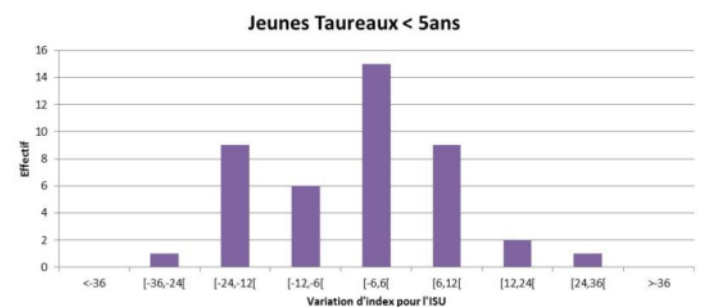

Jeunes mâles mis en marché ayant entre 2 à 5 ans.

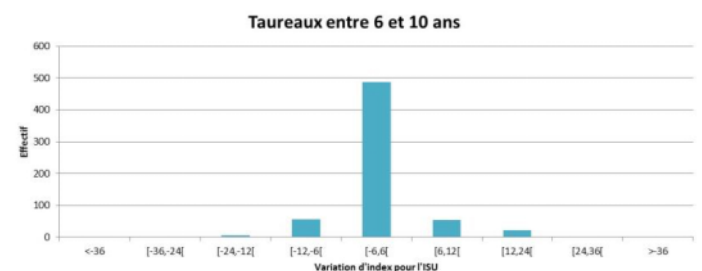

Taureaux avec filles ayant entre 6 et 10 ans.

On peut en conclure que d'après les graphiques présentés précédemment, les jeunes taureaux dont les index sont publiés sont fortement touchés par le changement de méthode.



# Nouvelle méthode d'indexation génomique (suite)

## Pour une sélection génomique encore plus fiable et précise.

Le graphique des jeunes taureaux < 5 ans nous montre des variations importantes soit à la hausse ou la baisse pouvant aller jusqu'à 30 points.

Cependant, beaucoup de taureaux restent sur une variation entre +/- 12 points.

Pour finir sur le dernier graphique celui des taureaux confirmés, la situation reste très stable.

Le changement d'indexation a moins impacté ces taureaux.

**Malgré une baisse des index, il ne faut en aucun cas oublier que ce gain de 10 points de CD, nous permettra ainsi une meilleure précision des index des futurs reproducteurs que nous utiliserons dans nos élevages, et donc plus de précision dans nos futurs accouplements.**

Les nouveaux index génomiques prédisent encore mieux les index confirmés des taureaux.

Il existe une corrélation entre les index génomiques des jeunes taureaux génotypés et leurs index sur descendance qui s'améliorent très nettement. (Voir graphique ci-dessous).

On observe une amélioration notable sur les caractères production, morphologique et fonctionnels.

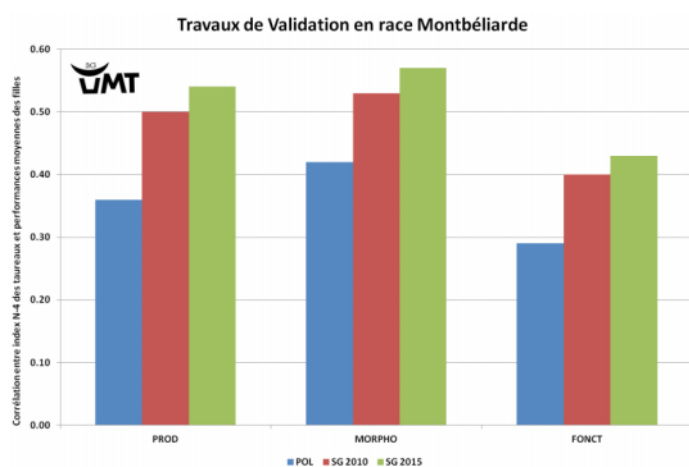

En bleu, la corrélation entre l'index sur ascendance et l'index polygéniques est seulement de 0.35. C'est ce qui se passait avec le testage auparavant.

En rouge, c'est le modèle génomique 2010, ce qui a permis de gagner 0.15 de corrélation par rapport au testage.

En vert, avec la SAM 2015, les corrélations sont très fortes à 0.55.

Grâce à cette augmentation de la précision, on va pouvoir réaliser des choix encore plus précis sur le choix des jeunes taureaux à diffuser. Sur les postes fonctionnels, les index mammites cliniques et la fertilité des génisses atteignent un CD autorisant la publication (0.50).

### VOIE FEMELLE :

Les nouveaux index génomiques prédisent encore mieux les performances des femelles. La corrélation entre les index génomiques de femelles génotypées et leur performance s'améliore très nettement avec la nouvelle méthode de calcul. Cette amélioration est vérifiée pour tous les groupes de caractères : production, morphologie et fonctionnels.

Enfin les résultats d'indexation des femelles évolueront désormais tout au long de leur carrière. Les performances des vaches (lactation et pointages) viendront modifier les index de celles-ci ce qui va permettre d'apporter une information toujours plus proche des qualités réelles de l'animal. Ce nouveau mode de calcul qui va prendre en compte des informations plus importantes, va permettre ainsi une augmentation du CD significative et évolutive avec l'âge des femelles. (Exemple ci-dessous).

151	65	39	31	26	2,7	1,8	236	112	99	106	117	113	101	97
-----	----	----	----	----	-----	-----	-----	-----	----	-----	-----	-----	-----	----

161	74	46	36	31	3,1	2,7	342	110	103	107	108	109	105	108
-----	----	----	----	----	-----	-----	-----	-----	-----	-----	-----	-----	-----	-----

Vache en 2<sup>ème</sup> lactation avec en haut l'ancienne indexation et bas avec la nouvelle indexation.

On constate sur cette femelle une évolution significative de son CD et de son index grâce à son pointage et à ces performances. Les nouveaux index génomiques sont de très bon prédicteurs sur la voie femelle. L'éleveur pourra donc prendre des décisions plus pertinentes pour la conduite du troupeau et la gestion de son renouvellement (femelles à vendre ou à conserver, accouplements et croisements...).

### Conclusion finale :

D'après les chercheurs de chez Alice, l'institut de l'élevage et l'INRA, à chaque étape majeure il y aura des variations dans les index. Mais globalement les bons reproducteurs resteront parmi les bons.

L'objectif de ces évolutions est d'augmenter la précision et la fiabilité des index au service de l'éleveur et de l'élevage.

François DELAVOET ■

Source : UMOTEST



Organisme de Sélection de la race Montbéliarde

Nous vous proposons de voter pour la meilleure vache des Savoie de l'année 2015. Nous avons réuni toutes les vaches ayant été championne sur leurs foires ou comices locales ainsi que celles ayant obtenu une belle place lors d'un concours hors département.

Pour voter, envoyer un mail à [françois.delavoet@eleveursdesavoie.fr](mailto:françois.delavoet@eleveursdesavoie.fr) en précisant le nom de votre favorite, en précisant dans l'objet « Jeu Echo Montbéliard ».

Si vous êtes éleveur, indiquer votre numéro d'exploitation (2 votes possibles par ferme). Si vous êtes un particulier, indiquez simplement vos coordonnées.



**GUITOUNE** (Esterlin-Redon-Issoire)  
au GAEC Combasseron à Villard sur Boège  
Championne Jeune Comice de Verchaix.  
Vallée verte-Vallée du Giffre

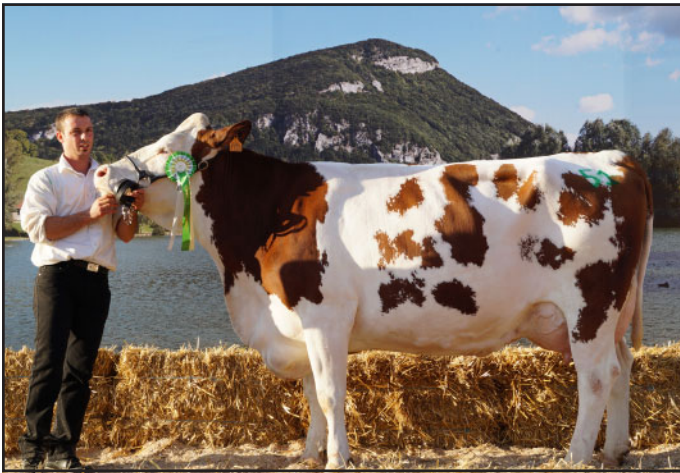

**ESPERANCE**  
(Rhésus-Lautechaux)  
Gaec La ferme des Clappins) à Vaulx.  
Grande championne La Bâthie 2015.



**DIANE**  
(Nickel MS)  
Gaec Le Laudon à Saint-Jorioz.  
Championne Adulte Faverges 2015



**FLORIDE**  
(Triomphe-Joblandin)  
GAEC Les Chardons Bleus à La Compôte en Bauges  
Championne Adulte Comice du Chatelard (73).  
Avril 2015.



**ECORCE**  
(Redon-Ova)  
Gaec Le Marais  
Championne Adulte. Champagneux. Juillet 2015



## EXCEPTION

(Robin-Pernan)  
Gaec Le Chenêt.

Grande championne Swiss'Expo 2015-12-15



## DANSEUSE

(Redon-oxalin)

Earl Les Granges à Albens.

Grande championne Rumilly 2015



## IKITA

(Fadil-Sir)

Gaec Les Chardonnerets

Grande Championne Frangy. Sept 2015



## COQUETTE

(Nikos-Oxalin-Induvi)

Gaec Les Contamines à Larringes (Mrs Chessel).

Championne Adulte Pays de Gavot, Sept 2015



## FIESTA

(Urbaniste-Micmac-Induvi)

Gaec Le Massif des Brasses

2nd de section Mo Prestige 2015



## HARMONIE

(Urbaniste-Micmac)

30.1 Kg (MC)

Gaec La Renaissance à Savigny (74)



## EBENE

(Redon-Nikos-Sagitaire)  
GAEC CHEZ PICCOT à Peillonex.  
Championne adulte Verchaix 2015  
(Vallée Verte et Vallée du Giffre).



## FUN

(Ugostar-Milan-Gardian)  
Gaec La Farconnetière, St Christophe la Grotte  
Championne jeune. Comice Champagneux



## Rencontre avec Annick Goetschy Formatrice à la Maison familiale des Dronières

***Annick, depuis combien de temps es-tu en Haute-Savoie, et quel a été ton parcours de formation ?***

Je suis en Haute-Savoie depuis septembre 1988 après un passage dans une MF de l'Isère à Vif et la MFR de Morestel.

J'ai commencé à apprendre l'agriculture comme mes élèves en faisant un BEPA par alternance à la MF de Balan (01) puis à l'IREO de la Saulsaie (01). Ensuite j'ai été au service de remplacement de l'Ain où j'ai eu l'occasion de voir différents types de ferme. J'ai été salariée agricole où je m'occupais essentiellement du troupeau laitier avec pour moi un très grand patron Monsieur Marcel Durand. Ensuite par alternance j'ai réalisé un CCTAR (bac pro à l'époque) en partie dans l'Isère (CPS de Moirans) et en partie dans le Rhône (CFPPA de Bully). Puis je suis rentrée comme formatrice en MFR et en cours d'emploi j'ai effectué un BTS TAGE l'équivalent du BTS ACSE puis une formation pédagogique et un examen professionnel me donnant l'équivalent d'ingénieur. J'enseigne également au Centre d'Élevage de Poisy.

***Comment es-tu arrivée dans l'agriculture ?***

Très tôt! Même si je ne suis pas fille d'agriculteur ma passion pour les vaches et la ferme m'a pris dès que j'ai pu courir dans la ferme voisine puis progressivement dans toutes les fermes de mon village. A tel point que mes parents ne savaient jamais où me trouver. J'ai appris l'agriculture des années 1960 avec le travail du

curage à la main, le fanage à la main, retourner le foin à la main et la traction animale avec des bœufs puis progressivement l'arrivée des tracteurs, des outils, de la machine à traire au pot ainsi de suite.

***Quels ont été les moments marquants que tu as vécus toi même lors de tes stages ?***

Plusieurs bien sûr car j'ai eu des excellents maîtres de stage. Cela a débuté par une grande dame à mon sens qui m'a appris la rigueur du travail. Mon maître de stage rapport dans le Jura à Chambéria m'a beaucoup apporté. Il m'a permis de découvrir la race Montbéliarde. Monsieur Dumont m'a appris la rigueur. J'ai appris aussi à connaître la famille Raccurt qui était déjà très renommée dans l'élevage laitier. Monsieur Durand lui m'a permis de vraiment apprendre l'observation des animaux, apprendre à les soigner, je rencontrais souvent dans son exploitation Monsieur Raccot qui était contrôleur laitier et qui n'hésitait pas à me donner des renseignements. Surtout pour me faire observer. J'ai rencontré aussi Monsieur Rebreyent qui m'a permis de comprendre ce qu'est un éleveur en troupeau allaitant et qui a été précurseur dans la vente directe de viande en caissette. Monsieur Barras (vétérinaire) qui m'a permis de découvrir son métier et surtout la diversité de sa tâche à cette époque (soins des animaux dans les exploitations, appréciation des carcasses, expertise de carcasse, dédouanement...). Sachez que chacun de mes stages m'a fortement appris qu'il se passe bien ou moins bien.

# Rencontre avec Annick Goetschy

## Formatrice à la Maison familiale des Dronières (suite)

### **Quelle est la matière que tu préfères enseigner?**

La zootechnie mais également la comptabilité et le juridique en agriculture. Je suis de nature polyvalente. Pourtant c'est l'élevage qui m'attire et particulièrement apprendre aux jeunes l'observation. Apprendre à voir et apprécier!

### **Comment réagis-tu lorsque les élèves confrontent leurs idées, notamment sur les couleurs de tracteurs ou les préférences des races de vaches qui animent les couloirs et tes cours?**

Très facile! Il n'y a pas de mauvaises marques mais que de mauvais chauffeurs. Il n'y a pas de mauvaises races mais que de mauvais éleveurs. Le comportement d'un troupeau est le reflet du comportement de son meneur et de son responsable.

### **Qu'est ce qui a le plus change pour toi en tant que formatrice? La réglementation pour les stages? Les rapports MFR-élèves, les rapports MFR-maitres de stage?**

Pour moi la réglementation freine l'utilisation des outils mais pas le travail auprès des animaux. Les démarches de réglementation sont limitantes certes, mais cela permet de limiter les risques d'accident. Le rapport entre Maîtres de Stages, Etablissement, Elève, Parent est essentiel. Nous avons toujours eu un dialogue entre les différents partenaires. La différence aujourd'hui est que cela va plus vite via les moyens de communications et que nous devons tous réagir plus vite.

Aujourd'hui nous avons des jeunes qui sont dans nos Etablissements de plus en plus jeunes, trop dépendant des réseaux sociaux. Cependant si l'informatique est une révolution il est important que nos jeunes apprennent à l'utiliser à bon escient.

### **On est parfois inquiet du challenge qu'auront les générations à venir pour maintenir une agriculture responsable et en même temps rémunératrice..... quelles seront pour toi les clés de cette réussite en matière de formation des jeunes mais aussi au niveau du cœur même de la profession?**

Cela passera notamment par la maturité, l'expérience en France mais aussi à l'étranger. Par la gestion, par l'ouverture d'esprit et surtout ne pas vivre des acquis. Ne pas se limiter à une seule expérience.

C'est ce que nous faisons en permettant à nos jeunes de faire des stages dans d'autres structures : stages transformation à la ferme, autre production animale stages OPA, stage hors région Rhône-Alpes, stage au Pays de Galles ou encore circuits courts. Nous travaillons actuellement afin de permettre à nos jeunes stagiaires d'être plus armés.

### **Tu es une des personnes qui a permis la mise en place du concours miss Haute Savoie et son maintien depuis plus de dix ans. Les années passent mais tu gardes toujours la même énergie! Au fond...qu'est qui te motive?**

NON, NON, ce n'est pas moi l'instigatrice du concours de Miss Haute Savoie c'est Monsieur Guiavarc'h Pascal. Il y a en effet plus de 10 ans Il m'a confié la mission de faire une animation lors de votre AG. Aussi au fil des années nous avons envisagées plusieurs solutions dont certaines étaient vraiment honteuses comme par exemple filmer des vaches dans les exploitations et les présenter lors de l'AG. Compte tenu de ces échecs il a été décidé de faire l'élection de la Miss Haute Savoie. Mais ce n'est pas moi qui a de l'énergie mais VOUS LES ELEVEURS et mes ELEVES car il me le demande. Ils ne veulent pas manquer cet évènement (et moi non plus!) car pour eux c'est un moyen de se valoriser. Tout le groupe participe, passionnés des vaches ou non, car ils apprennent à préparer des vaches mais aussi ceux des autres productions (chèvres, moutons). C'est un moment de « communion entre nous ». Mon travail consiste à organiser et que tout se passe en fonction de vos demandes. Donc chaque année je m'adapte avec mes jeunes mais ils connaissent mes exigences!!! J'avoue ma fierté lorsque tout se déroule bien et leurs propres fiertés lorsque nous regardons ensemble les photos car je fais en sorte qu'un élève se charge des photos.



# Rencontre avec Annick Goetschy

## Formatrice à la Maison familiale des Dronières (suite)

Je suis très motivé pour poursuivre mais c'est mes élèves qui me portent et franchement cela me pousse également car nous avons dans ces jeunes des élèves qui se révèlent.

**De quelle manière un enseignant peut arriver à garder un œil sur les réalités économiques et techniques des exploitations pour ne pas avoir un discours trop décalé en salle de classe?**

Très difficile en ce qui me concerne. Je retourne une fois par an sur une exploitation mais hélas je n'ai plus la santé pour pratiquer. Je vais devoir revoir ma copie! Je me tiens au courant des évolutions. Surtout j'apprends beaucoup de mes élèves et de mes anciens élèves que je n'hésite pas à faire intervenir. Personne ne sait tout et donc lorsque quelqu'un m'apprend une information nouvelle je prends le temps de vérifier. Par contre en matière de gestion j'applique le bon sens sans oublier le modernisme et l'évolution. J'essaye de m'adapter comme par exemple l'informatique ou les mails ou la robotisation en agriculture. Certains de mes anciens élèves n'attendent que cela... afin de me former ou de me déformer pour certains («Bonne guerre»).

Il faudrait aller sur le terrain pour rencontrer les professionnels, voir les chiffres, voir les prévisions.

**Tu as rencontré des centaines d'élèves, arpenter de nombreux salons et donner d'innombrables heures de cours.....que manque t il a ton parcours selon toi?**

Avoir du temps pour continuer à me former comme les soins par les plantes essentielles, la génomique, l'informatique dans les exploitations la nouvelle PAC, etc...

Je suis toujours curieuse des nouvelles approches. Ce qui me manque aujourd'hui c'est une approche plus pointue du suivi des troupeaux mais il ne faut pas oublier que j'enseigne aux sections baccalauréat donc je dois rester simple au début. Il faut rester les pieds sur terre!

**Enfin...tes anecdotes, tes souvenirs sur cette vie de monitrice bien remplie?**

• Des anecdotes j'en ai énormément car avec chaque groupe j'établis un lien particulier de complicité et de fidélité. Je suis très fier lorsqu'une équipe est

capable de se prendre en main pour animer une porte ouverte par exemple. Nous avons de la fierté fierté lorsqu'un jeune qui a de la passion qu'il soit du milieu ou pas et qui dans quelques années, réussit dans sa carrière

- Nous avons de la fierté lorsque pendant la formation ou après vous figurez dans les meilleurs de vos différentes disciplines (meneurs, pointeurs, compta gestion). Ma fierté lors des concours départementaux et régionaux de labour car j'ai vu une équipe soudée entre anciens élèves réussissant une telle organisation. Ma fierté lorsqu'un jeune avec des difficultés scolaires arrive au bout de sa formation en réussissant son Bac et parfois BTS ou CS derrière.
- Leur fidélité lors de coups durs comme une blessure de l'un d'entre eux ou malheureusement un décès. C'est pour cela que je me bats au quotidien.

Nous remercions Annick de s'être ainsi prêter au jeu de la confiance. Annick fait partie de ces «figures de la formation agricole du 74», même si elle insiste au cours de cet échange pour partager avec ses collègues les lauriers de la reconnaissance!

« Je ne suis pas seule! Tout le monde à la MFR est investi dans son job! »

Annick, femme de caractère et de passion, sait faire remuer les choses et les élèves...«ses gamins» comme elle dit. C'est vrai cela se fait parfois à coup de quelques : «Bon diou! Vous allez vous magniez oui!»....

Mais c'est ainsi qu'on l'apprécie le mieux. Entière et sincère. Deux qualités qui la rendent efficace et attachante.

Beaucoup d'élèves doivent leurs réussites à l'implication de leurs formateurs, même si parfois leurs remarques génèrent des grimaces chez les élèves!

La réussite des exploitations, laitières ou non, passera encore plus qu'auparavant par des formations riches. Des formations faites de découvertes, de nouveautés partagées, de rencontres et d'Humain....et ce n'est pas celle que les plus anciens appellent encore tendrement «la mère Blanc» qui dira le contraire!

Maxime MERMETY ■

# Les JO de la montbéliarde du Doubs

Samedi 24 octobre, le Syndicat Montbéliard de Haute-Savoie a organisé un voyage en car pour assister au super-comice de Pontarlier, un des grands événements de la race. Chaque automne, dans le Doubs, ont lieu les comices cantonaux, événements incontournables pour les éleveurs. En effet, chacun regroupe de 500 à plus de 600 animaux sur chaque canton !

En 2000, pour marquer le changement de millénaire, la Fédération de comices du Doubs a eu l'idée d'organiser une finale de tous les concours cantonaux, et a regroupé 1 000 animaux en compétition à Pontarlier. Au vu de la réussite de l'événement, il a été décidé de le reconduire tous les 5 ans.

## Un spectacle grandiose

Depuis 2005, à la demande du maire, le concours a lieu au centre-ville de Pontarlier, pour montrer combien même les citadins sont attachés à leur agriculture. Cependant, il a fallu descendre à 600 vaches par manque de place. Depuis 2010, les chevaux comtois ont rejoint l'événement. Ce 24 octobre, par une journée magnifique, les éleveurs ont assisté à un spectacle grandiose.

Les vaches montbéliardes ont envahi la ville et remplacé les voitures dans les rues. Philippe Schaller président de la Fédération des comices et son comité ont fait des miracles. Le super-comice, c'est un budget de 190 000 euros. Tous les partenaires de l'élevage étaient présents. Des grandes photos (3 m par 4) de montbéliardes décoraient les façades des immeubles.

Pour le concours, l'organisation est tout aussi grandiose, avec pas moins de 12 juges qui officiaient dans 6 rings différents en simultané. Les sections, puis les championnats sont jugés sans discontinuer de 9 heures à 14 heures 30. Fusée (Starmania/TI) de l'Earl Prieur Pierre André et Fanny a été élue championne adulte et grande championne (2e en 305 jours à 10 994 kg de lait à 38,6 de TB et à 33,7 de TP). Venait ensuite le challenge des lots inter comices, suivi du grand défilé qui clôture la journée.

De l'avis de tous, cette journée restera dans les mémoires, que ce soit pour les amateurs de belles montbéliardes comme pour le grand public (plus de 20 000 visiteurs présents). Rendez-vous fin octobre 2020 pour la prochaine édition !

**Alain DELOCHE ■**



600 montbéliardes étaient réunies au centre-ville de Pontarlier.



Grande championne: Fusée (Starmania/TI) de l'Earl Prieur Pierre André et Fanny (Le Russey).



Challenge intercomices: 1er comice de Vercey, 2e comice de Pierrefontaine-Les-Varans, 3e comice de Montbenoît.



Meilleure mamelle espoir: Ismeralda (Urbaniste/Micmac/ Stardom Jb) du Gaec Bucher Du Soleil Levant (Ecurcey).



Meilleure mamelle adulte et super mamelle FINANCE (UrbaFINANCE (Urbaniste / Nikos / Isangrin)

# La mixité pour la rentabilité

## Bienvenue au GAEC du Marais

Le GAEC du Marais est une exploitation familiale à deux associés qui se situe au bord du Rhône sur la commune de Yenne dans l'Avant-Pays Savoyard.

Cette commune de 3 000 habitants est à 230 mètres d'altitude.

L'exploitation appartient à la famille GACHE et regroupe depuis 1988 deux frères, Robert et Philippe. Dès 1988 les deux frères élevaient déjà une cinquantaine de laitières pour une production d'environ 300 000 Litres de lait.

Cette année, l'exploitation figure dans le classement des troupeaux à plus de 300 kg de matière protéique moyen par vache sur 2014. La moyenne a atteint 8800KG de lait à 34,1 de TP et 37,4 de TB.

### Zéro pâturage et robot

Aujourd'hui, ils élèvent une soixantaine de laitières, toutes de race montbéliarde. Elles sont conduites en zéro pâturage, dans un bâtiment qui date de 1997. Ce dernier compte 70 logettes paillées, raclées au tracteur et les cornadis sont sur lisier raclés automatiquement.

Le bâtiment était à l'origine conçu avec une salle de traite de 2X5. Désormais, depuis 2008 les vaches sont traitées par un robot « Lely ». L'une des premières exploitations à l'installer en Savoie. L'installation de ce robot à engendré une hausse de 1 000 kg du niveau laitier en l'espace de un an seulement.

Le système d'alimentation des vaches laitières est typique du secteur. En effet, depuis très longtemps, les éleveurs affouragent de l'herbe en vert l'été. Elle représente deux tiers de la ration sur cette période. Il y a aussi une petite mélangeuse qui distribue l'hiver, la ration mélangée. Cette ration est constituée de foin, de regain luzerne et d'épis de maïs. La ration corrigée avec du tourteau est équilibrée pour 25 kg. Pour attirer les vaches au robot, elles reçoivent 1 kg de tourteau puis une VL 23 pour les fortes productrices. Pour parvenir à ce haut niveau de production, cette ration de qualité est un aspect positif mais l'élevage des jeunes est également primordial.

### Un DAC pour les génisses !

Environ 25 génisses sont élevées chaque année. Elles sont mises au DAL à partir de 15 jours. De plus, fait peu courant, elles disposent également d'un DAC pour prendre leur concentré et du foin quand elles le souhaitent. C'est ainsi que les deux éleveurs ont donné une seconde vie à cet outil puisqu'auparavant il était à disposition des vaches laitières avant l'installation du robot. L'été, les génisses sont au pâturage et l'hiver, alimentées par ration mélangée.

L'objectif d'âge au premier vêlage est d'environ 2 ans et demi. Robert et Philippe ont toujours utilisé l'insémination. Cette technique était déjà en place du temps de leur papa.

Les génisses à inséminer pendant l'été sont rentrées dans le bâtiment avec les vaches laitières. Toutes les génisses sont inséminées au moins une fois en dose sexée. Les meilleures ont le droit à un retour également et pour les autres les inséminations suivantes sont faites en conventionnel.

Concernant les vaches, elles sont quasiment toutes inséminées en race pure mis à part deux ou trois croisées charolais pour celles qui ont du mal à reprendre. Quelques primipares sont inséminées en sexé.



Robert GACHE, et son neveu, lors du comice de Champagneux

### La castration au service de la rentabilité

Les éleveurs pratiquent beaucoup la castration sur les animaux qu'ils ne souhaitent pas mettre à la reproduction (souche ayant des difficultés de reproduction par ex). Cela représente 10 à 12 vaches sur 20 réformées par an. Ainsi ce phénomène permet aux éleveurs d'avoir des réformes exceptionnelles puisque chaque année 5 à 6 vaches dépassent les 400 kg de carcasse. La castration est nommée également ovariectomie.

Les critères de choix des taureaux sont surtout des critères que l'on pourrait qualifier de « fonctionnels » à la traite robotisée; il s'agit du tempérament et de la vitesse de traite. L'accent est également mis sur la production et le développement corporel des animaux.

Le troupeau est adhérent à l'OS Montbéliarde depuis deux ans avec l'adhésion collective de la Savoie. Pour les éleveurs, le pointage est une journée contraignante



# La mixité pour la rentabilité (suite)

## Bienvenue au GAEC du Marais

car il faut laisser les vaches bloquées mais le moment d'échange avec un technicien qui vient apporter son œil extérieur est très apprécié et cela permet de bénéficier de bons conseils.

L'ISU moyen du troupeau est de 120 points et son index lait de 350. Ces bons index sont le fruit d'un travail régulier depuis de longues années avec les inséminateurs du secteur. En effet, ils ont toujours pris soin de réaliser le planning d'accouplement puis désormais le PAM.

L'achat d'animaux a toujours été rare sur l'exploitation mais en 2005, ils ont acheté en début de première lactation Sanction, une Pylore/Faucon provenant d'un élevage voisin, le GAEC de la Salette. Cette Pylore a marqué les exploitants par ses qualités de production, de vitesse de traite et surtout par son énorme gabarit. Elle a réalisé 5 lactations dont une meilleure à 10250 kg en 305 jours. Malheureusement elle a peu laissé de descendance. On trouve aujourd'hui dans le troupeau seulement trois animaux provenant d'une fille de Ova sur Sanction. Il y a une fille de Plumitif et une de Trimaran, toutes deux très appréciées pour leurs qualités laitières.

### Du lait et du gabarit

Sur cette même Ova, on trouve une branche avec de grandes qualités morphologiques, Ecorce, une fille de Redon qui a été élue championne adulte au dernier comice de l'Avant Pays Savoyard. Cette vache, aujourd'hui réformée, laisse une Varus à la qualité de

pis exceptionnelle. Pointée 9 en mamelle, elle possède aussi un bon potentiel laitier, et démarre sa deuxième lactation à plus de 40 kg/jour. Les exploitants peuvent seulement lui reprocher un léger manque de gabarit comparé à sa famille; il faut dire que sa mère était exceptionnelle puisqu'elle a pesé **485 kg de carcasse** à la réforme. Voilà encore une exploitation où le potentiel viande de la race s'exprime!

Parmi les vaches qui marquent le troupeau, on trouve aujourd'hui Datte, une fille de Rai/Nikos/Rusty qui est en cours de cinquième lactation. Les éleveurs apprécient fortement ses qualités de production laitière et de vitesse de traite. Elle a terminé ses quatre premières lactations entre 9500 kg et 10000 kg de lait en 305 jours.

Elle possède déjà trois filles, une Calgary, une Galago et surtout une Tricastin, Girafe, qui vient de débiter sa troisième lactation. Cette vache exceptionnelle, pointée 8 en mamelle, a produit lors de sa deuxième lactation **12600 kg de lait en 305 jours** à 32 de TP et 36.2 de TB. Elle a déjà deux filles de Helux et Guisseny. Cette dernière a été inséminée avec Impec. A n'en pas douter, cette vache va marquer l'élevage et ses éleveurs. Ces descendantes aux pedigrees toujours plus laitiers promettent de très belles choses pour l'avenir. Merci à la famille GACHE pour l'accueil que j'ai reçu à faire ce reportage.

Thomas PERONNIER ■



# Mots fléchés



## HORIZONTAL

- Matière au lycée agricole (enseignée avec perfection par M. KAWA à Poisy).
- Appellation du Reblochon. Très utile sur un semoir à maïs.
- Système de traite (qui divise en Haute-Savoie). Jus des vaches utilisé comme engrais. Rongeur qui adore visiter les silos. Type d'Agriculture qui prend soin (abréviation).
- Les poissons qui y vivent n'apprécient guère le lessivage. Refus enfantin. Terminaison des verbes du 1er groupe. Ancien Plan d'investissement pour les éleveurs laitiers.
- Celui des vaches Tarines semble maquillé. Article défini.
- Premier lait après vêlage. Matière azotée mesurée dans le lait.
- 3, 14.** Mode d'injection du calcium en cas de grave fièvre de lait. Méthode pour indexer les taureaux auparavant
- NON d'Outre-manche. On le vend à Philicot, Savoie Elevage et le Crédit Agricole pour faire leur publicité dans l'Echo Montbéliard. Durée d'une lactation et de 60 jrs de tarissement. Dieu solaire égyptien.
- Ville coutelière entourée de vaches Aubrac. Tel un ver de terre. Régime du forfait ou du...
- Celui du veau est excellent. Pester contre la météo quand on fane. On les jette pour jouer au Yam's. Celui du ciel est magnifique lorsque pluie et chaleur se rencontre.

## VERTICAL

- Celle que les Syndicats défendent dans l'Echo est la Montbéliarde.
- On viendra y voir un jour les agriculteurs si la rentabilité disparaît. Courtois.
- Diminutif pour parler de la mélangeuse. Vaut onze points à la belote.
- Ancienne marque de lessive lavant plus blanc que le lait.
- Fait le bonheur des chauffeurs et le beurre des concessionnaires
- Refusa de reconnaître.
- En élevage ou ailleurs, il faut s'en fixer un pour avancer. Permet de « conduire » une vache.
- Pendu au-dessus des vaches, il écarte les parasites. Forme du ballon de la coupe du monde 2015.
- Fût le parti de Besançonot, le facteur en politique (Abréviation). Moyen de transport des « troupeaux » Parisiens.
- On appelle parfois la maîtresse d'école ainsi.
- Plus grand volcan d'Europe, en Italie.
- Gaz non émis par les pets des vaches
- 100 m<sup>2</sup> agricole. Ceux des vaches peuvent être composés d'herbe, de maïs, parfois de betteraves etc...
- En congrès lors du National Montbéliard de Bourg en Bresse en 2011.
- Personnage de Spielberg n'élevant pas de Montbéliardes sur sa planète. Principe de repos salarial peu connu des éleveurs. Initiales du responsable technique à l'O.S Montbéliarde.
- Ce que César a fait après être venu et avant d'avoir vaincu ! Action du pareur bovin.
- On y suspend le pont roulant. Type de société agricole
- Moissonné pour faire du pain.

# Ferme de l'Orme : la passion de l'élevage

Nous voici chez François DELORME, exploitant individuel, situé sur la commune de Choisy à 700 mètres d'altitude, en zone de montagne.

François s'est installé en 1998 en GAEC à quatre (GAEC Les Pervenches).



En 2006, dissolution du GAEC suite à la retraite du dernier associé.

Par choix personnel et des expériences qui n'ont pas toujours été faciles, François fait le choix de rester en individuel, avec une exploitation d'une superficie de 47 hectares basée sur un système tout herbe :

- 45 hectares en herbe et 2 hectares de maïs (pour l'affouragement en vert pour le troupeau en été). L'exploitation dispose d'un droit à produire de 220 000 litres. Le lait est livré à la société laitière des Hauts de Savoie (Fermiers Savoyards) de FRANGY pour la production de fromage d'Abondance.

Le troupeau comprend 32 vaches laitières de race Montbéliarde qui sont logées en bâtiment logettes, caillebotis et équipé d'une salle de traite épi 2 X 4.

Tous les veaux femelles sont élevés (environ 9 par an). Les génisses sont logées pour l'hiver en stabulation paillée.

La moyenne d'étable pour la dernière campagne s'élève à 7 000 kg. 37 TB et 33 TP avec un IVV de 383 jours. Le niveau d'ISU du troupeau est à 117 points.

La totalité du troupeau est inséminée en grande partie avec UMOTEST et aussi quelques doses de Jura Bétail pour varier les souches. Dans le choix des accouplements, l'éleveur est très exigeant sur la qualité des mamelles par rapport aux taureaux retenus et sur la production laitière (les taureaux qui sont en dessous de 500 kg de lait ne sont pas utilisés). Pour lui, ces deux postes sont vitales lorsque l'on travaille tous les jours avec ses animaux.

En ce qui concerne les génisses, les meilleures souches sont inséminées en doses sexées et aussi quelques VL. Puis pour encore améliorer la conduite génétique de son troupeau, François génotype tous ses veaux femelles depuis une année. Par rapport au génotypage, l'éleveur ne peut encore nous donner des informations et en tirer des enseignements pour cette nouvelle technique (pas assez de recul).

Par rapport à ce raisonnement, un certain nombre de vaches (environ 30 %) sont inséminées en charolais.

Ce choix est lié comme cité précédemment à l'utilisation de doses sexées, et de la SAM pour limiter le nombre de femelles élevées en raison du manque de places dans le bâtiment et de main-d'œuvre.

L'utilisation du croisement industriel permet aussi une valorisation des veaux à 15 jours et comme nous dit François, la Montbéliarde se prête bien à cette mixité grâce à sa facilité de vêlage.

La majorité des vêlages s'effectue entre juillet et novembre par choix pour un souci de main-d'œuvre et d'organisation.

Sur son troupeau, François sélectionne plus particulièrement une souche : la lignée Amulette.



*Amulette : Bathie 2009*

Sa mère a été achetée veau femelle au GAEC VIBERT dans l'Ain (élevage naisseur du taureau CANTADOU). Elle s'appelait Niçoise (Bistro x Faxous). Elle a participé à plusieurs concours (nationaux et départementaux). Elle a produit 7 lactations à une moyenne de 8 000 kg à 40 TB et 35 TP. La meilleure descendance de Niçoise est Amulette, une fille de Micmac bien connue sur notre comice de la Bathie (meilleure mamelle adulte en 2009/2010 et meilleure fromagère en 2011).

Aujourd'hui elle est en cours de sa huitième lactation et possède encore de très bon index : 142 ISU, 23

# Ferme de l'Orme : la passion de l'élevage (suite)

INEL et + de 850 kg de lait. Elle a été pointée 8 en mamelle. Sa meilleure lactation est la troisième avec 11 277 kg de lait produit en 305 jours à 33,7 de TB et 31,4 de TP avec un pic à 51 kg de lait!!!

Sur ces 8 vêlages, trois femelles en sont nées :

- **Egyptienne** (Pernan) a été réformée en raison de ses aplombs en 2ème lactation mais qui a une fille d'extrafin en production et qui vient de donner naissance à une femelle d'hallez.
- **Girouette** (urbaniste), pour l'éleveur c'est ce rameau qui transmet mieux la souche, soit en morphologie (pointé 9 en mamelle et 8 en aplomb, avec une production en 1ère lactation de 7000 kg en 305 jours 37,4 T et 35,6 TP, son index sur ascendance reste très correct 163 ISU - 44 INEL et + 730 en lait). Au premier vêlage, elle a donné naissance à Jazzy (Génotop) qui est plutôt prometteuse par rapport à ses index SAM: 145 ISU + 728 lait et 118 MA.



*Girouette: meilleure mamelle jeune à la Bathie 2014*

- **Ivoire** (triomphe) une génisse gestante pour l'été prochain.

Sur le point de l'alimentation du troupeau, elle est traditionnelle par rapport au cahier des charges du fromage d'Abondance.

**L'hiver:** foin et regain (balles rondes)

2 kg de luzerne en bouchon

Dac: VL 23 et un tourteau à 39 % de protéine.

**L'été:** Pâturage jour et nuit, ceci étant dû grâce à la structure du parcellaire autour du bâtiment (22 hectares de la même parcelle).

Apport du maïs vert en août, septembre puis au DAC: VL 16 et un tourteau à 39 % de protéine.

Pour conclure l'éleveur essaye de mener la conduite de son troupeau le plus simplement possible, pour des aspects de travail, tout en se souciant de sa rentabilité.

Il est persuadé que la Montbéliarde l'aide beaucoup dans son raisonnement car c'est une race qui arrive à s'adapter aux différents systèmes d'élevage.

Frédéric ROLLIER ■



Yohann VACHOUX, éleveur à Arenthon était juge au Montbéliard Prestige 2015 avec Philippe GROS du Doubs

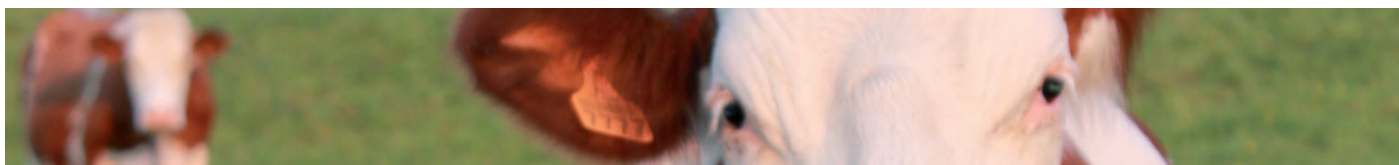

Des gilets et des casquettes sont encore disponibles !

Gilets à 65 euros  
Casquettes à 10 euros.

Autres articles  
(bonnet, tee-shirts,  
combinaisons de ferme...  
sur commande)

Pour les commander ou les récupérer,  
contacter Nicolas Prud'Homme  
au 06 72 13 15 70

# Concours de pointage

Les concours de pointage séduisent toujours les jeunes passionnés par les vaches. Parfois précédées de concours cantonaux, les finales départementales permettent à deux personnes de moins de 25 ans de chaque département, de se qualifier pour se confronter à de nouveaux concurrents venus de toute la France. La finale nationale a lieu à Paris, lors du Salon International de l'Agriculture.

La finale départementale de pointage s'est déroulée pour la Savoie, le 5 décembre 2015, au GAEC Les Oursons à Saint-Ours. Pour la Haute-Savoie, c'est le 2 décembre 2015 au GAEC Fouinet à Vovray en Bornes que les jeunes passionnés se sont disputé les places pour concourir à Paris.

Nous souhaitons à Nicolas Gache et Nicolas Communal pour la Savoie ainsi qu'à Alexis Dupraz et Julien Desmolis pour la Haute-Savoie de triompher lors de la finale nationale à la capitale!

Gérald BETRIX ■



## Une ration qui marche !

Gaec Les Chardonnerets : 30 kg de lait produit par vache en novembre 2015 !

7 kg de foin

7 kg de regain

11 kg d'épis de maïs

2,2 kg de tourteau 50 % de soja et 50 % de colza, Matières premières (Philicot)

0,5 kg de minéraux avec tampon urée et levures (Philicot)

Complémentation au DAC avec une VL: « **Glucophil 24** » jusqu'à 80 jours après le vêlage et ensuite V.L fermière à base de céréales de l'exploitation et d'un mélange tourteau 80 % soja 20 % colza matières premières (Philicot) en fonction de la production laitière.

Pour la ration d'été le maïs épi est remplacé par 5 kg de farine (70 % de maïs et 30 % d'orge).

Maxime MERMETY ■



« Parce que votre élevage est un investissement...  
Son Alimentation est Capitale »

## Mots fléchés - solution

	A	B	C	D	E	F	G	H	I	J	K	L	M	N	O	P	Q	R
1		Z	O	O	T	E	C	H	N	I	E			I		V		
2		O		M			A	O	P		T	R	A	C	E	U	R	
3	R	O	B	O	T		P	U	R	I	N		R	A	T		A	B
4	A		O		R	U		X		N	A		E	R		P	I	L
5	C	I	L		A				S		B				R		L	E
6	E				C	O	L	O	S	T	R	U	M		T	P		
7		P	I		T		I	V		I		T	E	S	T	A	G	E
8	N	O			E	N	C	A	R	T		A	N			R	A	
9		L	A	G	U	I	O	L	E			N	U		R	E	E	L
10	R	I	S		R	A	L	E	R		D	E	S		A	R	C	

\* I.C.A.R. signifie « International Committee for Animal Recording »

\* R.A. : initiales de RIMBAULT Antoine, responsable technique O.S. Montbéliarde

Découvrez notre engagement sur  
[tous-acteurs-des-savoie.coop](http://tous-acteurs-des-savoie.coop)



**DES SAVOIE**

Le bon sens a de l'avenir

# La vie d'éleveur ou l'avis d'éleveurs ?

Je suis éleveur,  
Éleveur de vaches  
Des vaches de couleurs  
Je compose avec leurs tâches  
Éleveur et producteur  
De lait couleur cache-cache,  
Super blanc pour du bon beurre,  
Et tendre comme de la mâche.

C'est un chouette métier  
On y vit à fond,  
Sans horaires et saisonnier  
On suit les saisons,  
On s'adapte au calendrier  
Et l'on veut des montres à reculons  
Calculs, prévisions et échéanciers,  
A chaque jour ses variations.

Je suis bien auprès des bêtes  
Elles sont apaisantes,  
Ne me cause pas de casse tête,  
Et chewing-gum telles ruminantes  
Ça n'est pas toujours la fête  
Quand les échéances vous hantent,  
Mais il faut travailler honnête,  
Afin que Dame Nature m'enchanter.

Bien sûr il y a mieux  
Bien sûr il y a pire  
Mais être heureux  
Est plus important que s'enrichir.  
Parfois c'est orageux,  
Et notre envie se déchire.  
Alors on pense aux aïeux  
On en renverse des empires.

Se façonner avec l'élevage,  
C'est beau comme un brin d'avoine.  
Il n'y a pas de présages,  
Il faut la patience d'un moine.  
Cela me rend plus sage.  
Le labeur est une pivoine,  
Qu'on cultive avec adage,  
Qu'on récolte...qu'on empoigne.

Les vaches sont ma passion,  
Très fort pour moi elles comptent  
J'en ai fait ma nation,  
Tellement doux sont leurs contes.  
Elles m'y rendent en émotions,  
Et m'adoucisent comme de la fonte.  
On en pleure de dévotions,  
Jamais l'odeur n'est une honte.

Ce qu'il faut c'est se battre,  
Croire en soi et promouvoir.  
Ne pas hêtrer et s'abattre,  
Faire des choix, en vouloir.  
Lever la tête, craindre le noirâtre;  
Avancer pour mieux apercevoir,  
Que cette profession est tel un âtre,  
Qui nourrit sans cesse nos espoirs.

Pour une alim' de qualité,  
Pour un monde sans équivoques.  
Nourrir les autres est une fierté,  
Même si certaines modes choquent.  
Adaptions alors nos mots à nos modernités,  
Sans flemmardiser tels des phoques.  
Retrouver des environnements avec équité,  
Voilà pour notre job le challenge de l'époque.

**Maxime Merméty**



# Notre seul métier : la nutrition animale



## PHILICOT SAVOIE MONT BLANC

à ZI de la Croisée – 74 270 CHENE EN SEMINE

Tél. : 04.50.05.69.85 – Fax : 04.50.45.69.26

Plus de 150 personnes sur une vingtaine de départements assurent à plus de 8 000 clients éleveurs et distributeurs, un service de proximité de qualité, productif et réactif.

Se rapprocher des clients et non s'en éloigner reste le leitmotiv de l'entreprise PHILICOT. C'est pour cette raison que PHILICOT a décidé de créer un site de fabrication d'aliments du bétail proche des éleveurs des deux Savoies.

Depuis avril 2012, l'usine de la Chêne En Semine produit une gamme complète d'aliments référencés AFTALP.

### PROGRAMMES VACHES LAITIÈRES

- Gamme LACTI MIX - des aliments mash
- Gamme LACTI MIX FIBRE – des aliments mash fibrés
- Gamme LACTI LUZ – des aliments mash fibreux

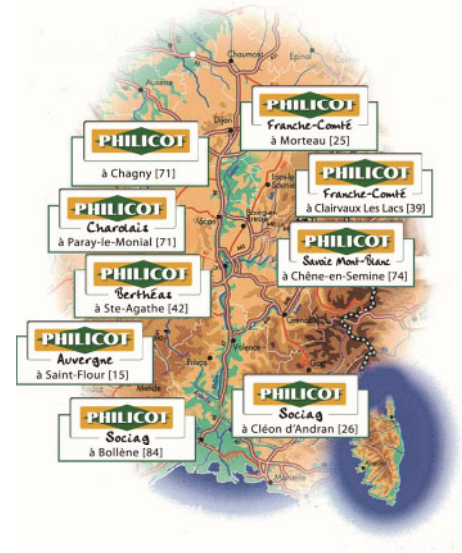

« Parce que votre élevage est un investissement...  
Son Alimentation est Capitale »

### Une équipe de 6 nutritionnistes à votre service :

- Christian MEZIERES : 06.07.66.78.77
- Jean-Pierre RENAUD : 06.75.61.95.51
- Dominique BONIN : 06.86.46.11.63
  - Daniel BARRIL : 06.80.20.50.44
  - Charles MARTIN : 06.35.19.06.16
- Stéphane JOLIVET : 06.16.09.13.85

### Deux distributeurs :

- Ets BOUCHET à Groisy (74) : 04.50.68.02.13
- Ets CATTIN à Lescheraines (73) : 04.79.63.39.41

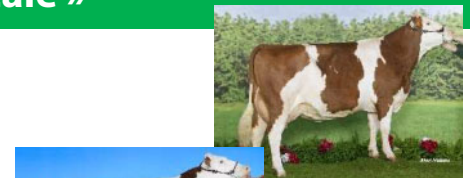

BP 68 – 71 150 CHAGNY  
[www.philicot.fr](http://www.philicot.fr)

